

ПРИЈАВНО			
Организација	Број	Прилог	Вредност
	004		

На основу члана 59. став 7. Закона о јавним предузећима („Службени гласник РС”, бр. 15/16 и 88/19) и члана 43. став 2. Закона о Влади („Службени гласник РС”, бр. 55/05, 71/05 - исправка, 101/07, 65/08, 16/11, 68/12 - УС, 72/12, 7/14 - УС, 44/14 и 30/18 - др. закон),

Влада доноси

## РЕШЕЊЕ

### О ДАВАЊУ САГЛАСНОСТИ НА ПРОГРАМ ПОСЛОВАЊА ЈАВНОГ ПРЕДУЗЕЋА „НАЦИОНАЛНИ ПАРК ЂЕРДАП” ЗА 2025. ГОДИНУ

#### I

Даје се сагласност на Програм пословања Јавног предузећа „Национални парк Ђердап” за 2025. годину, који је донео Надзорни одбор Јавног предузећа „Национални парк Ђердап”, на седници од 13. децембра 2024. године.

#### II

Ово решење објавити у „Службеном гласнику Републике Србије”.

05 Број: 023-470/2025  
У Београду, 23. јануара 2025. године

## В Л А Д А

Тачност преписа оверава  
ГЕНЕРАЛНИ СЕКРЕТАР

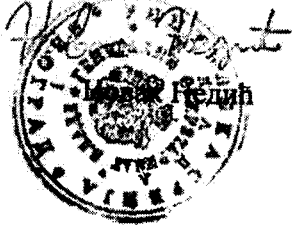

ПРЕДСЕДНИК

Милош Вучевић, с.р.



На основу члана 22. став 1 Закона о јавним предузећима („Сл. гласник РС“, бр. 15/2016 и 88/2019) и члана 12. Статута Јавног предузећа „Национални парк Ђердап“, Доњи Милановац, Надзорни одбор Јавног предузећа „Национални парк Ђердап“, на својој 115. редовној седници, одржаној дана 13.12.2024. године, донео је:

**О Д Л У К У**  
**о доношењу Програма пословања**  
**Јавног предузећа „Национални парк Ђердап“ за 2025. годину**

**I**

Доноси се Програм пословања Јавног предузећа „Национални парк Ђердап“ за 2025. годину.

**II**

Програм пословања Јавног предузећа „Национални парк Ђердап“ за 2025. годину саставни је део ове Одлуке.

**III**

Ову Одлуку доставити Влади Републике Србије ради давања сагласности.

**Образложење**

Законом о јавним предузећима („Сл. гласник РС“, бр. 15/2016 и 88/2019), чланом 22. став 1 тачка 2) прописано је да Надзорни одбор јавног предузећа доноси годишњи односно трогодишњи Програм пословања, усклађен са дугорочним и средњорочним планом пословне стратегије и развоја предузећа, док је у ставу 3. истог члана прописано да Надзорни одбор ову Одлуку доноси уз сагласност Владе Републике Србије.

Чланом 12. став 1, тачка 2) Статута Јавног предузећа „Национални парк Ђердап“ предвиђено је да Надзорни одбор доноси годишњи Програм пословања, усклађен са дугорочним и средњорочним планом пословне стратегије и развоја предузећа, док је у став 2 истог члана прописано да Надзорни одбор ову одлуку доноси уз сагласност оснивача.

Сходно наведеном, Надзорни одбор Јавног предузећа „Национални парк Ђердап“ донео је Одлуку као у диспозитиву.

Број: 5357/2

Датум: 13.12.2024. године

ПРЕДСЕДНИК НАДЗОРНОГ ОДБОРА  
ЈАВНОГ ПРЕДУЗЕЋА „НАЦИОНАЛНИ ПАРК ЂЕРДАП“



др Милија Булатовић

**Одлуку доставити:**

- Министарству Привреде;
- Председнику Надзорног одбора;
- Директору предузећа;
- Архиви Надзорног одбора.



Пословно име: Јавно предузеће  
„Национални парк Ђердап“  
Седиште: Доњи Милановац  
Претежна делатност: 9104 - делатност ботаничких и  
зоолошких вртова и заштита  
природних вредности  
Матични број: 07360231  
ПИБ: 100624453  
ЈББК: 81519  
Надлежно Министарство заштите животне  
министарство: средине



„Национални парк Ђердап“ б.г.г.

Број 5358  
13.12 2024 год.  
Доњи Милановац

## ПРОГРАМ ПОСЛОВАЊА Јавног предузећа „Национални парк Ђердап“ за 2025. годину

Доњи Милановац, децембар 2024. године

## САДРЖАЈ

УВОД.....	4
1 Општи подаци о подручју Националног парка „Ђердап“ .....	6
1.1 Оснивање и регистрација Предузећа .....	6
1.1.1 Делатност .....	7
1.2 Дугорочни и средњорочни план пословне стратегије и развоја .....	8
1.3 Организациона шема Јавног предузећа .....	8
1.3.1 Организациона структура.....	8
1.4 ОРГАНИ ПРЕДУЗЕЋА.....	11
2 АНАЛИЗА ПОСЛОВАЊА У 2024. ГОДИНИ .....	12
2.1 Реализација физичког обима активности у 2024. години.....	12
2.1.1 Реализација плана искоришћавања (сече) шума у 2024. години .....	12
2.1.2 Реализација плана гајења шума за 2024. годину .....	13
2.1.3 Реализација плана заштите шума за 2024. годину .....	13
2.1.4 Процена реализације плана ловства за 2024. годину.....	14
2.1.5 Реализација плана рибарства за 2024. годину .....	16
2.1.6 Реализација плана ради унапређења стања, заштите и развоја природних и културно-историјских вредности у складу са утврђеним режимима заштите.....	17
2.2 БИЛАНС СТАЊА, БИЛАНС УСПЕХА И ИЗВЕШТАЈ О ТОКОВОВИМА ГОТОВИНЕ ЗА 2024. ГОДИНУ.....	19
2.2.1 Биланса стања на дан 31.12.2024. године.....	19
2.2.2 Биланса успеха у периоду 01.01. - 31.12.2024. године .....	24
2.2.3 Извештаја о токовима готовине у периоду 01.01. - 31.12.2024. године.....	25
2.3 Анализа остварених индикатора пословања.....	30
2.4 Разлози одступања у односу на планиране индикаторе .....	31
2.5 Спроведене активности за унапређење процеса пословања .....	32
2.6 Остварење циљева који су планирани програмом пословања за 2024.годину са образложењем уколико нису остварени.....	34
3 ЦИЉЕВИ И ПЛАНИРАНЕ АКТИВНОСТИ ЗА 2025. ГОДИНУ .....	36
3.1 Циљеви.....	36
3.1.1 Чување и одржавање Националног парка „Ђердап“ .....	36
3.1.2 Управљање културно-историјским вредностима.....	40
3.1.3 Мере и активности на управљању природним ресурсима .....	41
3.1.4 Промоција вредности заштићеног подручја .....	46
3.1.5 Сарадња .....	49
3.1.6 Остали послови и задаци .....	51
3.1.7 Планирни физички обим активности за 2025. годину .....	51
3.2 Анализа тржишта.....	75

3.3	Ризици у пословању .....	77
3.3.1	Идентификација ризика .....	79
3.3.2	Реаговање на ризик (поступање по ризику).....	82
3.3.3	Пословни ризици и план управљања ризицима .....	82
3.4	Приказ планираних и реализованих индикатора пословања .....	84
4	ПЛАНИРАНИ ИЗВОРИ ПРИХОДА И ПОЗИЦИЈА РАСХОДА ПО НАМЕНАМА ЗА 2025. ГОДИНУ 89	
4.1	Биланси за 2025.г. ....	89
4.1.1	Биланс стања за 2025.г. ....	89
4.1.2	Извештај токова готовине .....	93
4.2	Планирана структура прихода и расхода .....	94
4.2.1	Планирани приходи.....	96
4.2.2	Планирани расходи .....	100
4.3	ЦЕНЕ .....	108
4.2.3	Ценовник производа коришћења шума.....	109
4.3	ИЗНОС И ДИНАМИКА ПРИХОДА ИЗ БУЏЕТА РС.....	123
4.4	ОБРАЗЛОЖЕЊЕ НАМЕНЕ КОРИШЋЕЊА СРЕДСТАВА ИЗ БУЏЕТА РС....	124
4.5	Трошкови запослених .....	131
5	ПЛАНИРАНИ НАЧИН РАСПОДЕЛЕ ДОБИТИ.....	135
5.1	РЕЗУЛТАТ ПОСЛОВАЊА – РАСПОДЕЛА ДОБИТИ.....	135
5.2	ДОБИТ ИЗ 2021., 2022. И 2023. ГОДИНЕ – НАЧИН УПОТРЕБЕ.....	135
6	ПЛАН ЗАРАДА И ЗАПОШЉАВАЊА .....	136
6.1	Структура запослених по секторима и организационим јединицама .....	136
6.2	Структура запослених .....	138
6.3	Слободна и упражњена радна места и додатно запошљавање .....	140
6.4	Средства за зараде запослених .....	142
6.4.1	Исплаћене зараде у 2024. години и план зарада за 2025. годину .....	142
6.4.2	Исплаћена маса за зараде, број запослених и просечна зарада по месецима за 2024.годину** .....	142
6.4.3	План зарада у 2025. години .....	143
6.5	Планиране накнаде Председнику и члановима Надзорног одбора .....	148
6.6	Планиране накнаде члановима Комисије за ревизију.....	151
7	Кредитна задуженост .....	154
8	ПЛАНИРАНА ФИНАНСИЈСКА СРЕДСТВА ЗА НАБАВКУ ДОБАРА, РАДОВА И УСЛУГА СА ОБРАЗЛОЖЕЊЕМ.....	155
8.1	Планирана финансијска средства за набавку добара, радова и услуга .....	156
8.2	Образложење за започете а нерализоване инвестиције из претходног периода	176
9	КРИТЕРИЈУМИ ЗА КОРИШЋЕЊЕ СРЕДСТАВА ЗА ПОСЕБНЕ НАМЕНЕ .....	177
10	ЗАКЉУЧНА РАЗМАТРАЊА .....	179

## УВОД

Програм пословања Јавног предузећа „Национални парк Ђердап“, Доњи Милановац, за 2025.годину урађен је у складу са Законом о јавним предузећима („Службени гласник РС“, број 15/2016 и 88/2019).

Јавно предузеће „Национални парк Ђердап“, Доњи Милановац (у даљем тексту: Предузеће) у Програму пословања Јавног предузећа „Национални парк Ђердап“, Доњи Милановац, за 2025. годину (у даљем тексту: Програм) полази од основног планског акта, односно од Програма управљања Националним парком „Ђердап“ за 2025. годину који се доноси у складу са чланом 54. Закона о заштити природе („Службени гласник РС“, број 36/2009, 88/2010 и 91/2010 – испр. и 14/2016, 95/2018- др. закон и 71/2021) и члана 12. Закона о националним парковима („Службени гласник РС“, број 84/15 и 95/2018- др.закон).

Програмом су дефинисани циљеви, задаци, активности и обавезе Предузећа из домена послова основне делатности, као и задаци и активности из домена других делатности које Предузеће обавља, а које не ометају обављање основне делатности. Сви циљеви и задаци усклађени су са предвиђеним обимом финансијских средстава, као и материјалном претпоставком реализације постављених циљева и задатака.

Уредбом о утврђивању елемената годишњег програма пословања за 2025. годину, односно трогодишњег програма пословања за период 2025-2027. године јавних предузећа и других облика организовања који обављају делатност од општег интереса („Службени гласник РС“, број 90/2024), ближе се одређују елементи годишњег програма пословања за 2024. годину, односно трогодишњег програма пословања за период 2025-2027. године јавних предузећа и других облика организовања који обављају делатност од општег интереса. Елементи из ове уредбе дати су у Смерницама за израду годишњег програма пословања за 2025. годину, односно трогодишњег програма пословања за период 2025-2027. године јавних предузећа и других облика организовања који обављају делатност од општег интереса, које су одштампане уз уредбу и чине њен саставни део.

Програм је сачињен у складу са циљевима и смерницама економске и фискалне политике Владе Републике Србије:

- приказана је организациона шема Предузећа, као и име в.д. директора Предузећа, извршног директора Предузећа и имена чланова Надзорног одбора Предузећа. За в.д. директора и чланове Надзорног одбора наведен је број и датум решења о именовању, као и период на који су именовани;
- приказана је анализа пословања из 2024. како би се утврдила тренутна позиција предузећа, на основу чега се постављају будући циљеви и задаци организације, стратегије и планови за постизање тих циљева;
- приказани су планирани приходи и расходи по наменама;
- исказани су релевантни индикатори на основу којих ће се мерити напредак у пословању Предузећа;
- приказана је структура запослених по секторима/организационим јединицама, приказана је квалификациона, старосна и полна структура запослених и структура запослених према временуведеном у радном односу, као и квалификациона и полна структура председника и чланова Надзорног одбора;
- приказана су планирана средства за зараде применом законске регулативе из наведене области, као и планирана средства за исплату накнаде Председнику и члановима Надзорног одбора;
- утврђена је висина накнаде за рад Комисије за ревизију, у складу са финансијским могућностима Предузећа и пословним резултатима;

- кретање броја запослених и попуњавање слободних и упражњених радних места, као и додатно запошљавање вршиће се у складу са Законом о буџетском систему („Сл. гласник РС“, број 54/2009, 73/2010, 101/2010, 101/2011, 93/2012, 62/2013-испр., 108/2013, 142/2014, 68/2015- др.закон, 103/2015, 99/2016, 113/2017, 95/2018, 31/2019, 72/2019, 149/2020, 118/21, 118/21 – др. Закон и 138/2022 и 92/2023);
- приказани су трошкови који се односе на службена путовања у земљи и иностранству по основу реализације пројеката и ангажовање лица по пројектима Европске уније који се реализују фазно. Код уговорених пројеката планиран је износ неопходних трошкова за реализацију истих, као и план за пројекте код којих је аплицирање у току и њихова реализација се финансира из средстава Европске уније;
- Програм садржи посебан део који се односи на план коришћења субвенција из буџета Републике Србије;
- Програм садржи све елементе из смерница везаних за планиране набавке и план инвестиција у 2025. години;
- средства предвиђена за стручна усавршавања и сличне намене, планирана су на рационалан начин, а у циљу развоја и јачања кадровског капацитета Јавног предузећа "Национални парк Ђердап" Доњи Милановац; приказано је на који начин је утрошена добит из 2021., 2022. и 2023. године.

## **1 ОПШТИ ПОДАЦИ О ПОДРУЧЈУ НАЦИОНАЛНОГ ПАРКА „ЂЕРДАП“**

Подручје Националног парка „Ђердап“ налази се у југоисточном делу Европе, у североисточном делу Републике Србије, на самој граници са Републиком Румунијом. Простире се на десној обали Дунава од Голубачког града до Диане Караташ у дужини од око 100 километара. Национални парк „Ђердап“ обухвата узани и шумовити брдско-планински појас ширине од 1 до 13 километара са дијапазоном надморских висина од 50 до 803 метра надморске висине.

Национални парк „Ђердап“ има четири обележена примарна улаза, од којих се два налазе на Ђердапској магистралу – М 25.1 код Голубачког града и Диане Караташ, један на регионалном путу Р 106 Поречки мост – Клокочевац и на путу Доњи Милановац – Мајданпек преко Омана – примарни улаз Лишковац.

Овај предео стављен је под заштиту јер представља јединствен природни, културно-историјски и археолошки феномен у Европи и један је од најлепших предела у нашој земљи. То је највећи природњачки музеј у природи, у коме је на огромном простору исписана историја природе, посебно флоре и вегетације, од терцијара до данас и у коме се налази преко 50 типова шумских заједница од којих су 35 реликтне, које улазе у шест развојних вегетацијских серија, што је јединствен случај у Европи. Повезаност природних услова и богат биљни и животињски свет, многобројне културно-историјске и археолошке вредности и знаменитости, заслужују да се Националном парку „Ђердап“ посвети посебна пажња.

### **1.1 Оснивање и регистрација Предузећа**

Подручје Националног парка „Ђердап“ је први пут проглашено за национални парк 1974. године, када је Скупштина Социјалистичке Републике Србије на седници Већа удруженог рада одржаној 14. јуна 1974. године усвојила Закон о Националном парку „Ђердап“ који је објављен у „Сл. гласнику СРС“ број 31/74.

Као Предузеће, Национални парк „Ђердап“ је основано 1989. године (Одлука о оснивању Предузећа за заштиту и развој Националног парка Ђердап, „Сл.гласник РС“ број 6/89) са циљем да обавља послове заштите културних добара, природних и других знаменитости на подручју Националног парка „Ђердап“.

Законом о националним парковима („Сл. гласник РС“, број 39/93) Предузеће за заштиту и развој Националног парка Ђердап постаје Јавно предузеће „Национални парк Ђердап“ са седиштем у Доњем Милановцу (у даљем тексту Предузеће).

У Привредном суду Зајечар, 05.10.1993. под бројем Фи-3398/93 године, регистарски уложак I-5562, извршена је пререгистрација и упис у судски регистар - Јавно предузеће „Национални парк Ђердап“ Доњи Милановац, а у Регистар привредних субјеката у Агенцији за привредне регистре Предузеће је преведено Решењем број БД 23766/2005 од 20. јуна 2005. године, под матичним бројем 07360231.

Одлуком о усклађивању пословања Јавног предузећа „Национални парк Ђердап“ Доњи Милановац са Законом о јавним предузећима 05 број 023-354/2017 од 24. јануара 2017. године („Сл. гласник РС“, број 5/17), коју је донела Влада, извршено је усклађивање пословања Јавног предузећа са Законом о јавним предузећима („Сл. гласник РС“, број 15/2016 и 88/2019).

Законом о националним парковима („Сл. гласник РС“, број 84/15 и 95/2018-др.закон) Национални парк „Ђердап“ је основан „ради очувања објеката карстног рељефа и хидрографије, Ђердапске клисуре, кањона Бољетинске реке, кањона Брњице и друго; станишних типова: полидоминантних реликтних заједница, осиромашених реликтних



заједница, шибљака, савремених и других типова шума (букове шуме, храстово-грабове шуме, термофилне и супра-медитеранске храстове шуме, мешовите термофилне шуме и обалске формације врба); станишта и популације дивље флоре, посебно копривића, ораха, мечје леске, јоргована, маклена, црног јасена, грабића, сребрне липе, кавкаске липе, Панчићевог маклена, медунца, златне папрати, божиковине, тисе, брекиње, дивље крушке, дивље трешње и друго; станишта и популације дивље фауне, посебно птица (црна рода, белорепан, орао змијар, патуљаста орао, орао кликташ, сури орао, соко, буљина и мали вранац), сисара (рис, европски јелен, дивља свиња, медвед, видра, шарени твор, дивокоза и срна) и риба (сом, кечига, смуђ, деверика, мрена, балкански вијун, лињак, караш, велики и мали вретенар и јегуља) и друго; културно-историјског наслеђа, нарочито Голубачког града, Лепенског Вира, Трајанове табле, Диане Караташ и заштите и очувања спомен обележја и др.

Национални парк „Ђердап“ налази се у североисточном делу Републике Србије и обухвата део подручја Ђердапске клисуре (Гвоздена врата) у средњем току Дунава. Обухвата делове масива Северног Кучаја, Мироча и Штрпца ширине 1-13 km, као и део Дунава, који припада Републици Србији.

Подручје Националног парка „Ђердап“ простире се на територији општина: Голубац, Мајданпек и Кладово, у оквиру 17 катастарских општина: Голубац, Брњица, Добра, Бољетин, Мајданпек, Доњи Милановац, Мосна, Тополница, Голубиње, Мироч, Петрово село, Текија, Нови Сип, Давидовац, Манастирица, Кладушница и Подвршка, укупне површине 63.786,48 ha, од чега је 45.454,87 ha у државној својини, а у приватној и другим облицима својине 18.331,60 ha, од чега је I степеном обухваћено 8,01%, II степеном 21,50% и III степеном 70,79% укупне површине“.

#### 1.1.1 *Делатност*

У оквиру „Делатности ботаничких и зоолошких вртова и заштита природних вредности (шифра делатности 9104)“.

Делатност Јавног предузећа од општег интереса је управљање заштићеним подручјем, у складу са законом.

Јавно предузеће обавља и делатности: заштите, унапређења, презентације и популаризације националног парка и његових природних вредности и културних добара; обезбеђивања несметаног одвијања природних процеса и одрживог коришћења природних ресурса; прикупљања, обраде података и вођења евиденције о природним вредностима, људским активностима и процесима који представљају фактор угрожавања и оштећења националног парка; праћења стања очуваности природе и степена угрожености објекта геонаслеђа, дивљих биљних и животињских врста и њихових станишта, станишних типова, еколошки значајних подручја, еколошких коридора и предела, надзора над спровођењем услова и мера заштите природе у националном парку; надзора над правним и физичким лицима који обављају дозвољене делатности у националном парку у складу са законом; газдовања и одрживог коришћења шума; заштите, гајења, унапређивања и одрживог коришћења ловне и риболовне фауне; управљање грађевинским земљиштем које му је пренето на коришћење; организовања истраживања у области заштите и развоја националног парка; одрживог туризма у националном парку; пројектовања, изградње и одржавања објеката који су у функцији заштите одрживог туризма; геодетских послова везаних за шуме, земљиште и објекте; управљање посетиоцима и друге делатности из области заштите природних вредности које су одређене законом.

Делатност Предузећа регулисана је чланом 8. Статута Јавног предузећа „Национални парк Ђердап“ на који је Влада дала сагласност Решењем објављеним у

„Сл. гласнику РС“, број 139/22, где су поред претходно наведених послова предвиђени и остали послови под условом да не ометају претходно наведене делатности.

## 1.2 Дугорочни и средњорочни план пословне стратегије и развоја

Дугорочни и средњорочни план пословне стратегије и развоја Јавног предузећа „Национални парк Ђердап“ Доњи Милановац за период 2019-2028. године, донет је од стране Надзорног одбора Предузећа на 52. редовној седници, број Одлуке 3445/2 од 30.08.2018. године, на који је Влада Републике Србије дала сагласност Решењем број 05 број 023-9490/2018 од 11.10.2018. године, објављеног у „Службеном гласнику Републике Србије“ број 076/2018.

## 1.3 Организациона шема Јавног предузећа

Унутрашња организација Предузећа уређена је Правилником о унутрашњој организацији и ситематизацији послова Јавног предузећа „Национални парк Ђердап“ Доњи Милановац бр. 4546 од 30.10.2018. године, на који је сагласност дало Министарство заштите животне средине дана 30.11.2018.г. под бројем: 110-00-119/2018-04. Овим Правилником утврђен је број, квалификациона структура, опис послова и стручна оспособљеност запослених, а ради извршавања програмских задатака из делатности Предузећа утврђених оснивачким актом, Статутом и другим прописима.

С обзиром на обим и врсту послова, Закон о заштити природе („Сл. гласник РС“, бр. 36/2009, 88/2010 и 91/2010 – испр., 14/2016, 95/2018- др.закон и 71/2021), Закон о националном парковима („Сл. гласник РС“ бр. 84/2015 и 95/2018-др.закон) планирано је да се у 2024. години уради усклађивање постојећих радних места са важећим законским одредбама, као и реалним потребама Предузећа како би се кадровским капацитетима (у квалитативном и квантитативном погледу), задовољили минимални захтеви за ефикасним функционисањем, односно доношење новог Правилника о унутрашњој организацији и ситематизацији послова Јавног предузећа „Национални парк Ђердап“ Доњи Милановац.

### 1.3.1 Организациона структура

Послови су организовани у четири(4) сектора, седам(7) служби и три (3) радне јединице и то на следећи начин:

1. Сектор заједничких послова, који води саветник директора за заједничке послове (1 запослени), у чијем је саставу:

- 1.1 Служба за економско-финансијске послове
- 1.2 Служба за комерцијалу, план и анализу.

2. Сектор за заштиту и одрживи развој, који води саветник директора за заштиту и одрживи развој (1 запослени), у чијем су саставу:

- 2.1 Служба заштите, унапређења, промовисања и одрживог развоја
- 2.2 Служба заштите и унапређења лова и риболова
- 2.3 Служба чувара „Националног парка Ђердап“

3. Сектор за правне, опште и послове туризма, који води саветник директора за правне, опште и послове туризма (1 запослени), у чијем су саставу:

- 3.1 Служба за правне и опште послове
- 3.2 Служба за информисање, презентацију, туризам и геопарк

4. Сектор за планирање газдовања шумама, који води саветник директора за планирање газдовања шумама (1 запослени), у чијем су саставу:

- 4.1 *Радна јединица Текија*
- 4.2 *Радна јединица Доњи Милановац*
- 4.3 *Радна јединица Добра*

Табела бр 1: Шематски приказ систематизације радних места ЈП „Национални парк Ђердап“ Доњи Милановац.

ШЕМАТСКИ ПРИКАЗ СИСТЕМАТИЗАЦИЈЕ РАДНИХ МЕСТА ЈП "НАЦИОНАЛНИ ПАРК ЂЕРДАП" ДОЊИ МИЛАНОВАЦ

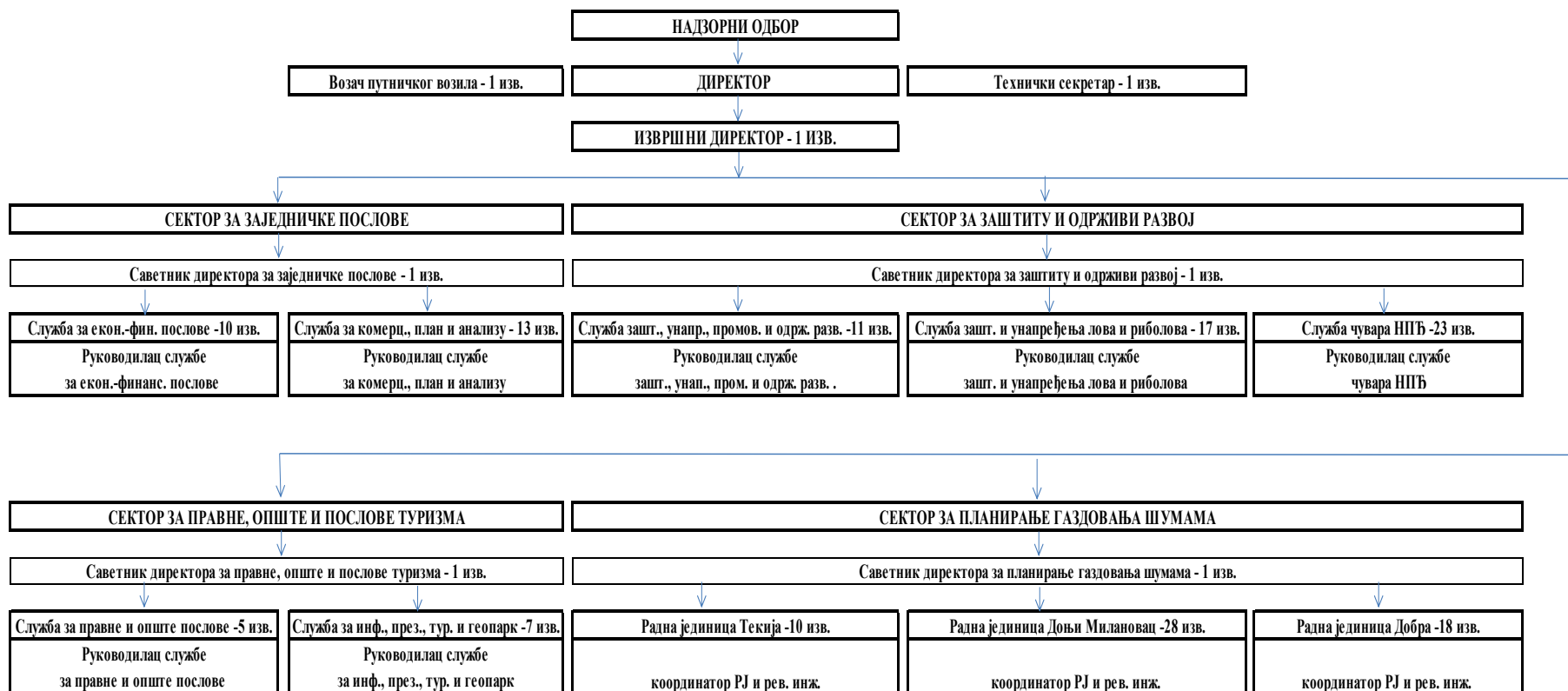

## 1.4 ОРГАНИ ПРЕДУЗЕЋА

Надзорни одбор:

Влада је Решењима у којима није утврђен рок на који су именовани именовала председника и чланове Надзорног одбора Предузећа и то:

### 1) за председника:

- **др Милија Булатовић, доктор биотехничких наука из Београда;** Решењем 24 број 119-2329/2015 од 05. марта 2015. године („Сл. гласник РС“, бр. 24/2015),

(1) др Мехо Махмутовић, доктор медицинских наука из Новог Пазара, Решењем 24 број: 119-9754/2017 од 6. октобра 2017. („Сл. гласник РС“ бр.90/2017);

(2) Коста Галијаш, дипл. економиста, из Београда, Решењем 24 број: 119-8454/2023 од 14. септембра 2023.године („Сл. гласник РС“, бр. 79/2023);

(3) Војислав Милошевић, дипл. економиста из Београда, независан члан, Решењем 24 број: 119-8454/2023 од 14. септембра 2023.године („Сл. гласник РС“, бр. 79/2023);

(4) Саша Несторовић, дипл. инжењер шумарства, представник запослених, Решењем 24 број: 119-11181/2024 од 14. новембра 2024.године („Сл. гласник РС“, бр. 90/2024).

- **в.д. директора предузећа: Саша Јаношевић** (решењем 24 Број:119-3625/2022 од 05. маја 2022. године, („Сл. гласник РС“ бр. 54/2022) Влада је именовала Сашу Јаношевића за в.д. директора Јавног предузећа „Национални парк Ђердап“ Доњи Милановац. Обавештењем од 11.05.2023. године Оснивач је обавештен да је период од годину дана од дана обављања функције вршиоца дужности директора истекао.

- извршни директор: др Ненад Радаковић, дипл. инж. шум., уговор о раду бр. 5569 од 31.12.2018. године.

## 2 АНАЛИЗА ПОСЛОВАЊА У 2024. ГОДИНИ

### 2.1 Реализација физичког обима активности у 2024. години

#### 2.1.1 Реализација плана искоришћавања (сече) шума у 2024. години

Преглед реализације плана искоришћавања (сече) шума у 2024. години приказан је у табели број 2.

Табела бр 2 Реализација плана искоришћавања (сече) шума у 2024. години у m<sup>3</sup>

Р.б.	врста сортимента	план за 2024.год (m <sup>3</sup> )	реализација плана 2024. год (m <sup>3</sup> )	индекс
1	2	3	4	5 (4/3)
1	Храст китњак	2,318.77	1,376.24	0.59
2	Буква	5,816.30	3,830.02	0.66
3	Јасен	5.00		0.00
4	Јасика	74.78		0.00
5	Јавор	43.82	2.92	0.07
6	Трешња	3.00		0.00
7	Граб	7.91	5.49	0.69
8	Липа	547.08	519.44	0.95
9	Јасика	1.50	9.44	6.29
10	Багрем	14.00		0.00
11	Цер	64.67		0.00
12	Боровац	5.00		0.00
13	Црни бор	15.00		0.00
14	ВОД ТЛ	51.82	2.50	0.05
15	РД ТЛ		1.40	
16	РД ОЧ	28.26	5.48	0.19
<i>укупно техничко дрво</i>		<i>8,996.91</i>	<i>5,752.93</i>	<i>0.64</i>
1	Отл I класа	41,472.86	23,049.32	0.56
2	Отл II класа	355.90	92.64	0.26
3	Омл I класа	2,581.74	1,009.67	0.39
4	Омл II класа	229.77		0.00
5	ОТЛ ШО		531.73	
6	ОМЛ ШО		3.71	
<i>укупно просторно дрво</i>		<i>44,640.27</i>	<i>24,687.07</i>	<i>0.55</i>
<b>укупно 2024.год</b>		<b>53,637.18</b>	<b>30,440.00</b>	<b>0.57</b>

Подаци у наведеној табели указују на реализацију плана производње дрвних сортимената од само 57% у 2024.г., а слабији проценат реализације је узрокован због већег броја разлога, од којих су најважнији:

- поремећено је тржиште дрвних сортимената и у 2024. години услед презасићења, до ког је дошло због велике количине дрвета које се појавило после познатих ветролома и ветроизвала које су настале у јуну 2023. године у Војводини, када је сломљена или изваљена дрвна запремина од преко 450.000 m<sup>3</sup>. Због засићења тржишта је значајно опала потражња, па и сеча и израда дрвних сортимената код наших купаца; без обзира на

спроведене 4 лицитационе продаје дрвних сортимената на пању није било заинтересованих купаца за количину од 20.952,16 m<sup>3</sup>, чак ни по почетним ценама.

- Други разлог је тај што су ОГШ за ГЈ „Кожица“ и измене и допуне ОГШ за ГЈ „Чезава“ биле у процесу усвајања, па ни дрвну запремину предвиђену Годишњим планом газдовања шумама за одељења у тим ГЈ (13.892,13 m<sup>3</sup>) није било могуће понудити на тржишту од самог почетка године. Решење о давању сагласности на плански документ за ГЈ "Кожица" је пристигло 25.04.2024. године, дакле на самом крају сеча обнављања, па дрвна запремина предвиђена за сечу у тој ГЈ је могла да се реализује само од 10.09.2024.г. што је био кратак рок за реализацију. Укупна дрвна запремина која је планирана за сечу у тој ГЈ је 7.653,00 m<sup>3</sup>, што је износило око 15% годишњег плана. Слична је ситуација и са реализацијом планиране дрвне запремине у ГЈ "Чезава". Решење о давању сагласности на плански документ је пристигло 26.07.2024. године, што значи да је дрвну запремину било могуће понудити тек за време почетка оплодних сеча у септембру. Укупна дрвна запремина планирана у ГЈ "Чезава" је 6.239,13 m<sup>3</sup>, што је износ од око 12% од плана.

### 2.1.2 Реализација плана гајења шума за 2024. годину

Преглед реализације плана гајења шума за 2024. годину приказана је у табели број 3.

Табела бр 3: Реализација плана гајења шума за 2024.годину

р.б.	врста рада	јед. мере	план за 2024.год	реализација плана за 2024. год	индекс
1	2	3	4	5	6 (5/4)
1	Прореле	ha	779.45	428.62	0.55
2	Обнављање природним путем оплодним сечама	ha	688.35	411.44	0.60
3	Попуњавање природно обновљених површи. садњом	ha	2.18	0.00	0.00
4	Попуњавање вештачки обн. површи. садњом	ha	0.69	0.00	0.00
5	Чишћење у младим природним састојинама	ha	17.74	0.00	0.00
6	Осветљавање подмлатка ручно	ha	52.78	0.00	0.00
7	Окопавање и прашење у културама	ha	12.04	0.00	0.00
<b>укупно 2024.год</b>			<b>1,553.23</b>	<b>840.06</b>	<b>0.54</b>

Радови на гајењу шума из прве две ставке нису у потпуности реализовани из разлога који су описани код *Реализација плана искористићавања (сече) шума у 2024. години (2.1.1.)*.

Радови под редним бројем 3-7 нису уопште реализовани из више разлога. Главни разлог изостанка реализације ових радова на гајењу је изостанак продаје велике количине дрвних сортимената, па је самим тим значајно смањен приход у пословању Предузећа. Услед недостатка радне снаге, повећане су и јединичне цене по врстама радова у односу на претходну годину, што би се вероватно додатно одразило на квалитет обављених радова, нарочито због нижих планских цена.

Сви нереализовани радови на гајењу шума су додати у плану гајења шума за 2025. годину, са циљем заједничке реализације у току 2025. године.

### 2.1.3 Реализација плана заштите шума за 2024. годину

Јавно предузеће „Национални парк Ђердап“ у складу са важећим законима и позитивним прописима који регулишу област заштите шума спроводи мере и активности у циљу спречавања сузбијања и отклањања последица штетног деловања биљних болести, инсеката, човека, дивљачи, елементарних непогода, као и других биотичких и абиотичких чинилаца.

Спровођењем мера заштите шума на основу годишњег плана заштите шума предвиђено је извршење активности праћења шумских штеточина ентомолошког (губар, мразовци, савијачи) и фитопатолошког порекла (гљиве) током читаве године у сарадњи

са Шумарским факултетом Институтом за шумарство Београд. Овде се подразумева сарадња у размени података са катедром Заштите шума на Шумарском факултету извештајно-дијагнозно прогнозне службе, односно праћењем стања на терену и достављањем узорака на испитивање Институту за шумарство у Београду.

Табела бр 4 Реализација плана заштите и унапређења шумских екосистема за 2024. годину у ha

р.б.	врста рада	јед. мере	план за 2024.год	реализација плана за 2024. год	процент остварења (%)
1	2	3	4	5	6
1	узорковање граница - контр. број. мрзоваца	ком	930.00	930.00	100%
2	мет. преб. гусе. на 1000 лис. - контр.број.раних хрстових дефо.	ha	360.00	360.00	100%
3	угврђивање бројности стања јајних легала губара	ha	360.00	360.00	100%
4	вршење пропаганде путем медија	ком	60.00	60.00	100%
5	постављање табли обавештења	ком	24.00	24.00	100%

Због изражене купираниости терена на територији Националног парка "Ђердап", практично је тешко спроводљиво формирање и одржавање класичних ПП пруга, али су се шумски камионски путеви показали као јако значајни и корисни објекти у спречавању ширења пожара, па су у 2024. години извршена чишћења камионских путева у дужини од 36,18 km. Поред тога, запослени у ЈП "Национални парк Ђердап", који поседују стручне испите из противпожарне заштите су учествовали у току 2024. године у гашењу и смањивању последица од пожара са припадницима СВС МУП-а РС и тиме спречили настанак штета у државним шумама као и на приватним објектима и шумама од пожара.

#### 2.1.4 Процена реализације плана ловства за 2024. годину

Преглед процене остварења Плана ловства за 2024. годину приказана је у табели број 5.

Табела бр 5 Процена реализације плана ловства за 2024. годину у конадима

Ред. број	О п и с	План 2024. год.	Остварење до 31.12.2024. год.	Индекс 3:2
	1	2	3	4
<b>А</b>	<b>КРУПНА ДИВЉАЧ</b>	253	192	0,76
1	Јелен	17	12	0,71
2	Кошута	17	16	0,94
3	Теле	4	3	0,75
4	Срндаћ	70	41	0,59
5	Срна	55	40	0,73
6	Лане	10	5	0,50
7	Вепар	10	8	0,80
8	Крмача	8	7	0,88
9	Назиме	62	60	0,97
<b>Б</b>	<b>СИТНА ДИВЉАЧ</b>	20	19	0,95
1	Зец	20	19	0,95
<b>В</b>	<b>ПРЕДАТОРИ</b>	60	43	0,72
1	Вук	4	3	0,75
2	Лисица	30	20	0,67
3	Шакал	26	20	0,77

Важно је напоменути да су ово подаци из пројекције за 2024. годину и да се ловна сезона (од 01.04. до 31.03. наредне године) не поклапа са календарском годином 01.01.-31.12. Ловна



сезона је у пуном јеку за дивљу свињу, срну и лане, као и за јеленску дивљач, па се реално очекује да се до краја сезоне одстрел повећа.

План одстрела код дивљих свиња усклађен са ГПГЛ по инструкцији Управе за шуме, док је остатак плана одстрела усклађен са Ловном основом и на основу пребројавања почетком 2024. године. Одстрел млађих категорија код јеленске и срнеће дивљачи је мањи услед појачаног утицаја вука. Реализација одстрела код дивљих свиња је мала због појаве болести АКС и смањења броја дивљих свиња.

Резултати газдовања ловиштем у претходном периоду важења Ловне основе, што се тиче бројног стања, планираног и реализованог одстрела дати су у табели бр.6.

Подаци у табели дати су по ловној, а не по календарској години. Важно је напоменути да се ловна сезона (од 01.04. текуће до 31.03. наредне године) не поклапа са календарском годином (01.01.-31.12.).

Табела бр 6 Бројно стање, планирани и реализовани одстрел

Врста дивљачи	Бројно стање, планирани и реализовани одстрел							
	Ловне године							
	2016/17	2017/18	2018/19	2019/20	2020/21	2021/22	2022/23	2023/24
<b>Дивокоза</b>								
Бројно стање 31.03.	90	90	102	104	102	120	134	120
План одстрела	0	0	0	0	0	0	0	0
Реализовано	0	0	0	0	0	0	0	0
<b>Срна</b>								
Бројно стање 31.03.	900	900	960	1000	1000	1000	1000	1000
План одстрела	98	90	90	110	110	130	150	150
Реализовано	27	12	33	42	58	77	98	90
<b>Дивља свиња</b>								
Бројно стање 31.03.	280	260	270	250	220	250	150	150
План одстрела	146	144	205	254	290	80	90	40
Реализовано	87	54	203	245	281	82	8	34
<b>Јелен европски</b>								
Бројно стање 31.03.	200	220	240	240	280	300	300	360
План одстрела	26	26	28	36	36	36	36	36
Реализовано	9	8	19	21	20	23	31	22
<b>Вук</b>								
Бројно стање 31.03.	36	24	24	24	24	18	18	12
План одстрела	5	5	5	6	6	6	6	4
Реализовано	1	0	2	2	3	0	1	0
<b>Лисица</b>								
Бројно стање 31.03.	240	240	240	240	200	180	180	200
План одстрела	10	10	10	20	20	20	20	20
Реализовано	1	2	6	1	1	4	12	19
<b>Шакал</b>								
Бројно стање 31.03.	10	10	10	10	20	60	10	180
План одстрела	10	10	10	14	10	14	14	16
Реализовано	3	2	2	1	3	10	10	15

У наредној табели 7 дати су подаци о остваривању прихода до 31.10.2024. године и пројекција остваривања прихода до 31.12.2024. године

Табела бр 7: Процена остварења прихода од ловства за 2024. годину

Прцена остваривање плана ловства за 2024 годину				
Ред. број	Врста прихода	Планирана вредност за 2024. год.	Остварење до 31.10.2024. без пдв-а	Пројекција прихода 31.12.2024 без пдв-а
1	Приход од одстрела дивљачи	3.674.666,00	1.467.716,37	2.257.396,37
2	Приходи од услуга у ловишту	500.000,00	469.333,33	1.269.333,33
3	Приходи од меса дивљачи	946.000,00	847.416,64	1.291.576,64
4	Приходи од Уговора са ЛУ	700.000,00	624.000,00	774.000,00
5	Приходи од изнајмљивање хладњаче	180.000,00	150.000,00	180.000,00
6	Приход од смештај од ловачког објаката	200.000,00	130.540,00	151.940,00
7	Приход од субвенције за ловство - Управа за шуме	2.000.000,00	0,00	1.000.000,00
	Укупно	8.200.666,00	3.689.006,34	6.924.246,34

У наредној табели бр. 8 дати су подаци о трошковима хране и формирања поља за дивљач до 31.10.2024. године и пројекције до 31.12.2024. године. У 2024. години склопљен је уговор о набавци хране за прихрану дивљачи у износу од 2.549.091,00 динара (40 т кукуруза у зрну, 20 т сточне репе и со у крупицама 5 тоне)

У наредној табели 8 дати су подаци о набавци хране и формирања поља за дивљач до 31.10.2024. године и пројекције до 31.12.2024. године.

Табела бр 8 Набавка хране и формирања поља за дивљач

Планиране активности исхране дивљачи								
Редни број	Планиране активност	Врста хране	Количина kg	Вредност набавке дин.	Набавка 2024. године	Остварење до 31.10.2024.- утвршено	Пројекција – трошкова 31.12.2024.	Укупно вредност динара у 2024. години
1	Набавка хране за исхрану дивљачи	Кукуруз	40.000	1.700.000,00	1.020.000,00	754.800,00	180.000,00	934.800,00
		Репа	20.000	400.000,00	262.820,00	255.000,00	7.820,00	262.820,00
		Со	20.000	300.000,00	277.450,00	60.000,00	75.000,00	135.000,00
	Укупно набавка хране за дивљач			2.400.000,00	1.560.270,00	1.069.800,00	262.820,00	1.332.620,00
2	Набавка овса и пшенице за сетву	Црвена детелина		149.091,00	12.136,37	12.136,37	-	12.136,37
		Овас			62.500,05	62.500,05	-	62.500,05
	Укупно набавка овса и пшенице за сетву			149.091,00	74.636,42	74.636,42	-	74.636,42
	Збир			2.549.091,00	1.634.906,42	1.144.436,42	262.820,00	1.407.256,42

За прихрану дивљачи утрошено 1.332.600 динара до 31.12.2024. године. У 2024. години пријављене су штете на имовини власника у ловишту на целој површини Парка, док су највеће штете у атару села Бољетин. Најчешће су штете чиниле дивље свиње, и јеленска дивљач. Пројекција исплаћена штета до 31.12.2024. године, власницима износи 1.484.831 динара.

### 2.1.5 Реализација плана рибарства за 2024. годину

На Риболовном подручју Ђердап обавља се привредни и рекреативни риболов. Предузеће се не бави изловом рибе, већ врши продају дозвола за привредни и рекреативни риболов и врши надзор над обављањем привредног и рекреативног риболова. Преглед планиране и процена остварења продаје дозвола за привредни и рекреативни риболов за 2024. годину, приказан је у табели бр. 9.

Табела бр 9 Реализација продаје дозвола за привредни и рекреативни риболов за 2024. год. у комадима

Ред. број	Опис	План 2024. год.	Остварење 2024. год.	Индекс 3:2
	1	2	3	4
1	Дозволе за привредни риболов	43	43	1,00
2	Дозволе за рекреативни риболов	1200	1.532	1,26

Табела бр 10 Реализација продаје дозвола за привредни и рекреативни риболов за 2024. год. у дин.

Врста прихода	План 2024.	Пројекција 31.12.2024.
Од дозвола за привредни риболов	3.583.333,19	3.583.333,19
Од дозвола за рекреативни риболов	6.000.000,00	6.803.916,73
УКУПНО	9.583.333,19	10.387.249,92

Табела бр 11 Реализација по врстама прихода за рибарство за 2024. год. у дин.

Врста расхода	План 2024	Остварење до 31.12.2024.
Материјални трошкови за чуварску службу (набавка неопходне опреме за контролу рибарског подручја)	600.000,00	240.000,00
Материјални трошкови службе рибарства (штампање дозвола, маркица за обележавање алата, канцеларијски материјал)	695.000,00	350.000,00
Материјални трошкови службе рибарства (гориво, мазиво, резервни делови)	1.500.000,00	800.000,00
Накнада за издате дозволе за привредни риболов	645.000,00	645.000,00
Накнада за издате дозволе за рекреативни риболов	720.000,00	843.470,00
Провизија риболовачким удружењима	500.000,00	275.000,00
Трошкови обележавања рибарског подручја	150.000,00	
Трошкови одржавања, осигурања, регистрације	600.000,00	600.000,00
Остали трошкови	500.000,00	18.200,00
Лични дохоци запослених	9.000.000,00	8.390.000,00
Укупно	14.910.000,00	12.161.670,00

Полазна основа за израду Плана продаје дозвола за риболов за 2024. годину урађена је на основу броја продатих дозвола од 2015. до 2023. године и анализе заинтересованости потенцијалних рибара и риболоваца. Реализација продаје дозвола за рекреативни риболов је 126% (годишње, дневне и вишедневне), у оквирима планираног нивоа уз благи пораст.

#### 2.1.6 *Реализација плана ради унапређења стања, заштите и развоја природних и културно-историјских вредности у складу са утврђеним режимима заштите*

Програм управљања Националним парком (у даљем тексту: Програм) доноси се на основу члана 54. став 4. и 5. Закона о заштити природе („Сл. гласник РС“, број 36/2009, 88/2010 и 91/2010 – испр. и 14/2016, 95/2018- др. закон и 71/2021) и члана 12. Закона о националним парковима („Сл. гласник РС“, бр.84/15и 95/2018 – др. закон). Програм представља оперативни план за реализацију активности, задатака и мера утврђених у Националном парку „Ђердап“ ради унапређења стања, заштите и развоја природних и културно-историјских вредности у складу са утврђеним режимима заштите.

Концепт управљања Националним парком „Ђердап“ заснива се на заштити природних вредности и ресурса, укупне биолошке и геолошке разноврсности, као и задовољењу научних, образовних, културних, туристичких и рекреативних потреба, у складу са начелима заштите природе и одрживог развоја.

Приходи по основу накнада за коришћење заштићеног подручја Националног парка „Ђердап“ планирани су на основу броја привредних друштава и других правних лица, предузетника и грађана, која користе погодности Националног парка „Ђердап“ као заштићеног подручја и његове вредности, који обављају делатност на подручју Националног парка „Ђердап“ или на други начин искоришћавају ово заштићено добро. Висина накнаде утврђена Законом о накнадама за коришћење јавних добара („Сл.гласник РС“, број 95/2018, 49/2019 и 86/2019 – усклађени дин. изн., 156/2020 – усклађени дин.изн., 15/2021 –доп.усклађених дин.изн., 15/2023 –доп.усклађених дин.изн. и 92/2023 и 120/2023 –доп.усклађених дин.изн. ), који у делу X регулише врсте накнада за заштиту животне средине, а члан 99. ст.1. тачка 2, као вид накнаде за коришћење животне средине наводи и накнаду за коришћење заштићеног подручја. Висину накнаде за коришћење заштићеног подручја својим актом утврђује управљач заштићеног подручја за предмете утврђивања накнаде које наплаћују на подручју којим управљају, највише до износа прописаних у Прилогу 5. Закона, што је и регулисано Одлуком о накнадама за коришћење заштићеног подручја Националног парка „Ђердап“ („Сл.гласник РС“, број 28/2019), са изменама усвојеним дана 29.12.2021. под бројем 5523/5 од 29.12.2021. године, Предузеће у складу са чл. 18. Закона о националним парковима доставља Министарству надлежном за послове заштите животне средине Извештај о стању природних вредности и радом створене вредности у којима поред осталог наводи податке о наплати и коришћењу накнада у складу са актом о накнадама.

Накнаду за коришћење заштићеног подручја обвезници накнаде уплаћују на наменски рачун управљачу, при чему сходно члану 268. Закона о накнадама за коришћење јавних добара, управљач на годишњем нивоу извештава Министарство финансија о износима наплаћених накнада. Наплата накнада за коришћење заштићеног подручја до 31.12.2024. године износи 91.928.770,19 дин., што са почетним стањем на наменском рачуну накнада од 11.692.922,87 динара, чини расположива средства за заштиту и унапређење природних и културних вредности у износу од 103.621.693,06 динара. Структура расхода, односно утрошак закључно са 31.12.2024. године износи 95.880.669,47 динара, а за које сврхе су ова средства коришћена приказано је у табели бр. 12.

Табела бр 12 Приказ намене коришћења средстава накнада

активност - утрошена средства	укупно за 2024. годину
хуманитарна помоћ	133,967.00
накнада штете од дивљачи	348,300.00
набавка теренских возила	6,360,000.00
међународни пројекат - Дењуб Геотур плус	268,347.00
зараде запослених	61,000,000.00
трошкови шумског грађевинарства - обраћајнице	14,661,018.00
трошкови котизација за стручне семинаре	54,900.00
израда монографије - Трчуљци - изарада текста	390,000.00
мониторинг праћење рриса- набавка камера	23,200.00
набавка двогледа за потребе ловства	60,000.00
набавка камере за потребе ловства	480,000.00
аутоматске хранилице за дивљач	353,400.00
поправка платформи на видиковцима	593,025.60
ИКТ систем - ревизија система	180,000.00
одржавање објеката за лов - чеке	7,180.00
накнада зараде по судској пресуди, запослен у шумарству	374,216.00
штампа фотомонографије	433,049.00
парковијада - сусрет паркова	1,162,600.00
виртуелне туре за сајт	18,000.00
чланарина удржењима за добијање лиценци	9,500.00
књиговодствени програм - плаћање лицеце за евиденције	813,350.40
трошкови обележавања дана предузећа - јубилеј	256,400.00
налепнице на форексу	169,200.00
кесе и блок за обележавања дана оснивања предузећа	118,800.00
фасцикле и флајери - рекламни материјал	129,600.00
YUNET најам сервера за податке	305,910.00
мониторинг орхидеја - истраживачки пројекат	500,000.00
чланарина АНПС	30,000.00
сајамске услуге-изложбени простор	269,203.00
сајамске услуге - одлазак представника из редова запослених - преноћиште	65,063.64
сајамске дневнице за засполене који су били присутни	68,186.53
стручни семинар одржан на Копаонику	48,887.00
службени пут - трошкови превоза авион.карте за ЕМ Геопаркова	77,300.00
табле за обележавање подручја	858,000.00
униформе за потребе запослених - хтз опрема	5,191,100.00
рекламни материјал - календари	45,000.00
издавање ЦИП-а - монографске публикације	1,500.00
закуп земљишта за обављање делатности	22,466.00
	<b>95,880,669.17</b>

## 2.2 БИЛАНС СТАЊА, БИЛАНС УСПЕХА И ИЗВЕШТАЈ О ТОКОВОВИМА ГОТОВИНЕ ЗА 2024. годину

### 2.2.1 Биланса стања на дан 31.12.2024. године

У табели број 13 приказане су реализоване позиције Биланса стања на дан 31.12.2024. године.

Табела бр 13 Биланс стања за 2024. годину у 000 дин.

Прилог 1

## БИЛАНС СТАЊА на дан 31.12.2024. године

у 000 динара

Група рачуна, рачун	ПОЗИЦИЈА	АОП	План на дан 31.12.2024.	Реализација (процена) на дан 31.12.2024.
1	2	3	4	5
	<b>АКТИВА</b>			
00	<b>А. УПИСАНИ А НЕУПЛАЋЕНИ КАПИТАЛ</b>	0001	0	0
	<b>Б. СТАПНА ИМОВИНА</b> <b>(0003 + 0009 + 0017 + 0018 + 0028)</b>	0002	5,224,003	5,234,374
01	<b>I. НЕМАТЕРИЈАЛНА ИМОВИНА</b> <b>(0004 + 0005 + 0006 + 0007 + 0008)</b>	0003	11,716	7,356
010	1. Улагања у развој	0004	0	
011, 012 и 014	2. Концесије, патенти, лиценце, робне и услужне марке, софтвер и остала нематеријална имовина	0005	10,716	5,769
013	3. Гудвил	0006	0	
015 и 016	4. Нематеријална имовина узета у лизинг и нематеријална имовина у припреми	0007	1,000	1,000
017	5. Аванси за нематеријалну имовину	0008	0	587
02	<b>II. НЕКРЕТНИНЕ, ПОСТРОЈЕЊА И ОПРЕМА</b> <b>(0010 + 0011 + 0012 + 0013 + 0014 + 0015 + 0016)</b>	0009	931,742	902,544
020, 021 и 022	1. Земљиште и грађевински објекти	0010	881,884	854,814
023	2. Постројења и опрема	0011	36,327	36,699
024	3. Инвестиционе некретнине	0012	0	0
025 и 027	4. Некретнине, постројења и опрема узети у лизинг и некретнине, постројења и опрема у припреми	0013	13,531	11,031
026 и 028	5. Остале некретнине, постројења и опрема и улагања на туђим некретнинама, постројењима и опреми	0014	0	0
029 (део)	6. Аванси за некретнине, постројења и опрему у земљи	0015	0	0
029 (део)	7. Аванси за некретнине, постројења и опрему у иностранству	0016	0	0
03	<b>III. БИОЛОШКА СРЕДСТВА</b>	0017	4,277,992	4,322,154
04 и 05	<b>IV. ДУГОРОЧНИ ФИНАНСИЈСКИ ПЛАСМАНИ И ДУГОРОЧНА ПОТРАЖИВАЊА</b> <b>(0019 + 0020 + 0021 + 0022 + 0023 + 0024 + 0025 + 0026 + 0027)</b>	0018	2,553	2,320
040 (део), 041 (део) и 042 (део)	1. Учешћа у капиталу правних лица (осим учешћа у капиталу која се вреднују методом учешћа)	0019	0	0

040 (део), 041 (део), 042 (део)	2. Учешћа у капиталу која се вреднују методом учешћа	0020	0	0
043, 050 (део) и 051 (део)	3. Дугорочни пласмани матичном, зависним и осталим повезаним лицима и дугорочна потраживања од тих лица у земљи	0021	0	0
044, 050 (део), 051 (део)	4. Дугорочни пласмани матичном, зависним и осталим повезаним лицима и дугорочна потраживања од тих лица у иностранству	0022	0	0
045 (део) и 053 (део)	5. Дугорочни пласмани (дати кредити и зајмови) у земљи	0023	0	0
045 (део) и 053 (део)	6. Дугорочни пласмани (дати кредити и зајмови) у иностранству	0024	0	0
046	7. Дугорочна финансијска улагања (хартије од вредности које се вреднују по амортизованој вредности)	0025	0	0
047	8. Откупљене сопствене акције и откупљени сопствени удели	0026	0	0
048, 052, 054, 055 и 056	9. Остали дугорочни финансијски пласмани и остала дугорочна потраживања	0027	2,553	2,320
28 (део) осим 288	V. ДУГОРОЧНА АКТИВНА ВРЕМЕНСКА РАЗГРАНИЧЕЊА	0028		0
288	<b>В. ОДЛОЖЕНА ПОРЕСКА СРЕДСТВА</b>	0029	6,050	5,878
	<b>Г. ОБРТНА ИМОВИНА</b> <b>(0031 + 0037 + 0038 + 0044 + 0048 + 0057+ 0058)</b>	0030	95,661	69,910
Класа 1, осим групе рачуна 14	I. ЗАЛИХЕ (0032 + 0033 + 0034 + 0035 + 0036)	0031	1,600	2,591
10	1. Материјал, резервни делови, алат и ситан инвентар	0032	540	878
11 и 12	2. Недовршена производња и готови производи	0033	0	0
13	3. Роба	0034	420	522
150, 152 и 154	4. Плаћени аванси за залихе и услуге у земљи	0035	640	1,191
151, 153 и 155	5. Плаћени аванси за залихе и услуге у иностранству	0036	0	0
14	II. СТАЛНА ИМОВИНА КОЈА СЕ ДРЖИ ЗА ПРОДАЈУ И ПРЕСТАНАК ПОСЛОВАЊА	0037	0	0
20	III. ПОТРАЖИВАЊА ПО ОСНОВУ ПРОДАЈЕ (0039 + 0040 + 0041 + 0042 + 0043)	0038	19,320	25,828
204	1. Потраживања од купаца у земљи	0039	19,320	25,828
205	2. Потраживања од купаца у иностранству	0040	0	0
200 и 202	3. Потраживања од матичног, зависних и осталих повезаних лица у земљи	0041	0	0
201 и 203	4. Потраживања од матичног, зависних и осталих повезаних лица у иностранству	0042	0	0
206	5. Остала потраживања по основу продаје	0043	0	0
21, 22 и 27	IV. ОСТАЛА КРАТКОРОЧНА ПОТРАЖИВАЊА (0045 + 0046 + 0047)	0044	24,430	26,374
21, 22 осим 223 и 224, и 27	1. Остала потраживања	0045	24,280	23,987
223	2. Потраживања за више плаћен порез на добитак	0046	0	2,267
224	3. Потраживања по основу преплаћених осталих пореза и доприноса	0047	150	120
23	V. КРАТКОРОЧНИ ФИНАНСИЈСКИ ПЛАСМАНИ (0049 + 0050 + 0051 + 0052 + 0053 + 0054 + 0055 + 0056)	0048	0	0
230	1. Краткорочни кредити и пласмани - матично и зависна правна лица	0049	0	0
231	2. Краткорочни кредити и пласмани - остала повезана правна лица	0050	0	0
232, 234 (део)	3. Краткорочни кредити, зајмови и пласмани у земљи	0051	0	0
233, 234 (део)	4. Краткорочни кредити, зајмови и пласмани у иностранству	0052	0	0
235	5. Хартије од вредности које се вреднују по амортизованој вредности	0053	0	0

236 (део)	6. Финансијска средства која се вреднују по фер вредности кроз Биланс успеха	0054	0	0
237	7. Откупљене сопствене акције и откупљени сопствени удели	0055	0	0
236 (део), 238 и 239	8. Остали краткорочни финансијски пласмани	0056	0	0
24	VI. ГОТОВИНА И ГОТОВИНСКИ ЕКВИВАЛЕНТИ	0057	44,320	13,088
28 (део), осим 288	VII. КРАТКОРОЧНА АКТИВНА ВРЕМЕНСКА РАЗГРАНИЧЕЊА	0058	5,991	2,029
	<b>Д. УКУПНА АКТИВА = ПОСЛОВНА ИМОВИНА (0001 + 0002 + 0029 + 0030)</b>	0059	5,325,714	5,310,162
88	<b>Ђ. ВАНБИЛАНСНА АКТИВА</b>	0060	28,320	16,406
	<b>ПАСИВА</b>		0	
	<b>А. КАПИТАЛ (0402 + 0403 + 0404 + 0405 + 0406 - 0407 + 0408 + 0411 - 0412) ≥ 0</b>	0401	5,165,434	5,134,718
30, осим 306	I. ОСНОВНИ КАПИТАЛ	0402	4,302,412	4,302,412
31	II. УПИСАНИ А НЕУПЛАЋЕНИ КАПИТАЛ	0403	0	0
306	III. ЕМИСИОНА ПРЕМИЈА	0404	0	0
32	IV. РЕЗЕРВЕ	0405	873	873
330 и потражни салдо рачуна 331,332, 333, 334, 335, 336 и 337	V. ПОЗИТИВНЕ РЕВАЛОРИЗАЦИОНЕ РЕЗЕРВЕ И НЕРЕАЛИЗОВАНИ ДОБИЦИ ПО ОСНОВУ ФИНАНСИЈСКИХ СРЕДСТАВА И ДРУГИХ КОМПОНЕНТИ ОСТАЛОГ СВЕОБУХВАТНОГ РЕЗУЛТАТА	0406	742,593	734,120
дуговни салдо рачуна 331, 332, 333, 334, 335, 336 и 337	VI. НЕРЕАЛИЗОВАНИ ГУБИЦИ ПО ОСНОВУ ФИНАНСИЈСКИХ СРЕДСТАВА И ДРУГИХ КОМПОНЕНТИ ОСТАЛОГ СВЕОБУХВАТНОГ РЕЗУЛТАТА	0407	0	0
34	VII. НЕРАСПОРЕЂЕНИ ДОБИТАК (0409 + 0410)	0408	119,556	97,313
340	1. Нераспоређени добитак ранијих година	0409	104,173	89,300
341	2. Нераспоређени добитак текуће године	0410	15,383	8,013
	VIII. УЧЕШЋА БЕЗ ПРАВА КОНТРОЛЕ	0411	0	0
35	IX. ГУБИТАК (0413 + 0414)	0412	0	0
350	1. Губитак ранијих година	0413	0	0
351	2. Губитак текуће године	0414	0	0
	<b>Б. ДУГОРОЧНА РЕЗЕРВИСАЊА И ДУГОРОЧНЕ ОБАВЕЗЕ (0416 + 0420 + 0428)</b>	0415	35,190	22,980
40	I. ДУГОРОЧНА РЕЗЕРВИСАЊА (0417+0418+0419)	0416	35,190	22,980
404	1. Резервисања за накнаде и друге бенефиције запослених	0417	4,334	3,893
400	2. Резервисања за трошкове у гарантном року	0418	0	0
40, осим 400 и 404	3. Остала дугорочна резервисања	0419	30,856	19,087
41	II. ДУГОРОЧНЕ ОБАВЕЗЕ (0421 + 0422 + 0423 + 0424 + 0425 + 0426 + 0427)	0420	0	0
410	1. Обавезе које се могу конвертовати у капитал	0421	0	0
411 (део) и 412 (део)	2. Дугорочни кредити и остале дугорочне обавезе према матичном, зависним и осталим повезаним лицима у земљи	0422	0	0
411 (део) и 412 (део)	3. Дугорочни кредити и остале дугорочне обавезе према матичном, зависним и осталим повезаним лицима у иностранству	0423	0	0
414 и 416 (део)	4. Дугорочни кредити, зајмови и обавезе по основу лизинга у земљи	0424	0	0
415 и 416 (део)	5. Дугорочни кредити, зајмови и обавезе по основу лизинга у иностранству	0425	0	0
413	6. Обавезе по емитованим хартијама од вредности	0426	0	0
419	7. Остале дугорочне обавезе	0427	0	0
49 (део), осим 498 и 495 (део)	III. ДУГОРОЧНА ПАСИВНА ВРЕМЕНСКА РАЗГРАНИЧЕЊА	0428	0	0



498	<b>В. ОДЛОЖЕНЕ ПОРЕСКЕ ОБАВЕЗЕ</b>	0429	0	0
495 (део)	<b>Г. ДУГОРОЧНИ ОДЛОЖЕНИ ПРИХОДИ И ПРИМЉЕНЕ ДОНАЦИЈЕ</b>	0430	35,390	33,723
	<b>Д. КРАТКОРОЧНА РЕЗЕРВИСАЊА И КРАТКОРОЧНЕ ОБАВЕЗЕ (0432 + 0433 + 0441 + 0442 + 0449 + 0453 + 0454)</b>	0431	89,700	118,741
467	I. КРАТКОРОЧНА РЕЗЕРВИСАЊА	0432	0	0
42, осим 427	II. КРАТКОРОЧНЕ ФИНАНСИЈСКЕ ОБАВЕЗЕ (0434 + 0435 + 0436 + 0437 + 0438 + 0439 + 0440)	0433	0	0
420 (део) и 421 (део)	1. Обавезе по основу кредита према матичном, зависним и осталим повезаним лицима у земљи	0434	0	0
420 (део) и 421 (део)	2. Обавезе по основу кредита према матичном, зависним и осталим повезаним лицима у иностранству	0435	0	0
422 (део), 424 (део), 425 (део), и 429 (део)	3. Обавезе по основу кредита и зајмова од лица која нису домаће банке	0436	0	0
422 (део), 424 (део), 425 (део) и 429 (део)	4. Обавезе по основу кредита од домаћих банака	0437	0	0
423, 424 (део), 425 (део) и 429 (део)	5. Кредити, зајмови и обавезе из иностранства	0438	0	0
426	6. Обавезе по краткорочним хартијама од вредности	0439	0	0
428	7. Обавезе по основу финансијских деривата	0440	0	0
430	III. ПРИМЉЕНИ АВАНСИ, ДЕПОЗИТИ И КАУЦИЈЕ	0441	64,320	93,374
43, осим 430	IV. ОБАВЕЗЕ ИЗ ПОСЛОВАЊА (0443 + 0444 + 0445 + 0446 + 0447 + 0448)	0442	8,950	10,167
431 и 433	1. Обавезе према добављачима - матична, зависна правна лица и остала повезана лица у земљи	0443	0	0
432 и 434	2. Обавезе према добављачима - матична, зависна правна лица и остала повезана лица у иностранству	0444	0	0
435	3. Обавезе према добављачима у земљи	0445	8,950	10,167
436	4. Обавезе према добављачима у иностранству	0446	0	0
439 (део)	5. Обавезе по меницама	0447	0	0
439 (део)	6. Остале обавезе из пословања	0448	0	0
44,45,46, осим 467, 47 и 48	V. ОСТАЛЕ КРАТКОРОЧНЕ ОБАВЕЗЕ (0450 + 0451 + 0452)	0449	16,390	15,200
44, 45 и 46 осим 467	1. Остале краткорочне обавезе	0450	14,840	12,071
47,48 осим 481	2. Обавезе по основу пореза на додату вредност и осталих јавних прихода	0451	1,200	3,129
481	3. Обавезе по основу пореза на добитак	0452	350	0
427	VI. ОБАВЕЗЕ ПО ОСНОВУ СРЕДСТАВА НАМЕЊЕНИХ ПРОДАЈИ И СРЕДСТАВА ПОСЛОВАЊА КОЈЕ ЈЕ ОБУСТАВЉЕНО	0453	0	0
49 (део) осим 498	VII. КРАТКОРОЧНА ПАСИВНА ВРЕМЕНСКА РАЗГРАНИЧЕЊА	0454	40	0
	<b>Ћ. ГУБИТАК ИЗНАД ВИСИНЕ КАПИТАЛА (0415 + 0429 + 0430 + 0431 - 0059) ≥ 0 = 0407 + 0412 - 0402 - 0403 - 0404 - 0405 - 0406 - 0408 - 0411) ≥ 0</b>	0455	0	
	<b>Е. УКУПНА ПАСИВА (0401 + 0415 + 0429 + 0430 + 0431 - 0455)</b>	0456	5,325,714	5,310,162
89	<b>Ж. ВАНБИЛАНСНА ПАСИВА</b>	0457	28,320	16,406

2.2.2 *Биланса успеха у периоду 01.01. - 31.12.2024. године*

У табели број 14 приказане су реализоване позиције Биланса успеха за период 01.01. – 31.12.2024. године.

Табела бр. 14 Биланс успеха за 2024. годину

Прилог 1а

**БИЛАНС УСПЕХА**  
за период од 01.01.2024. до 31.12.2024. године

у 000 динара

Група рачуна, рачун	ПОЗИЦИЈА	АОП	План 01.01-31.12.2024.	Реализација (процена) 01.01-31.12.2024.
1	2	3	4	5
	<b>А. ПОСЛОВНИ ПРИХОДИ</b> (1002 + 1005 + 1008 + 1009 - 1010 + 1011 + 1012)	1001	206,677	219,131
60	I. ПРИХОДИ ОД ПРОДАЈЕ РОБЕ (1003 + 1004)	1002	300	415
600, 602 и 604	1. Приходи од продаје робе на домаћем тржишту	1003	300	415
601, 603 и 605	2. Приходи од продаје роба на иностраном тржишту	1004	0	
61	II. ПРИХОДИ ОД ПРОДАЈЕ ПРОИЗВОДА И УСЛУГА (1006 + 1007)	1005	8,821	8,809
610, 612 и 614	1. Приходи од продаје производа и услуга на домаћем тржишту	1006	8,821	8,809
611, 613 и 615	2. Приходи од продаје производа и услуга на иностраном тржишту	1007	0	0
62	III. ПРИХОДИ ОД АКТИВИРАЊА УЧИНАКА И РОБЕ	1008	0	0
630	IV. ПОВЕЋАЊЕ ВРЕДНОСТИ ЗАЛИХА НЕДОВРШЕНИХ И ГОТОВИХ ПРОИЗВОДА	1009	0	0
631	V. СМАЊЕЊЕ ВРЕДНОСТИ ЗАЛИХА НЕДОВРШЕНИХ И ГОТОВИХ ПРОИЗВОДА	1010	0	0
64 и 65	VI. ОСТАЛИ ПОСЛОВНИ ПРИХОДИ	1011	132,558	137,246
68, осим 683, 685 и 686	VII. ПРИХОДИ ОД УСКЛАЂИВАЊА ВРЕДНОСТИ ИМОВИНЕ (ОСИМ ФИНАНСИЈСКЕ)	1012	64,998	72,661
	<b>Б. ПОСЛОВНИ РАСХОДИ (1014 + 1015 + 1016 + 1020 + 1021 + 1022 + 1023 + 1024)</b>	1013	343,432	276,025
50	I. НАБАВНА ВРЕДНОСТ ПРОДАТЕ РОБЕ	1014	280	413
51	II. ТРОШКОВИ МАТЕРИЈАЛА, ГОРИВА И ЕНЕРГИЈЕ	1015	30,481	22,824
52	III. ТРОШКОВИ ЗАРАДА, НАКНАДА ЗАРАДА И ОСТАЛИ ЛИЧНИ РАСХОДИ (1017 + 1018 + 1019)	1016	165,244	150,515
520	1. Трошкови зарада и накнада зарада	1017	130,936	118,840
521	2. Трошкови пореза и доприноса на зараде и накнаде зарада	1018	19,837	18,007
52 осим 520 и 521	3. Остали лични расходи и накнаде	1019	14,471	13,668
540	IV. ТРОШКОВИ АМОРТИЗАЦИЈЕ	1020	16,845	16,597
58, осим 583, 585 и 586	V. РАСХОДИ ОД УСКЛАЂИВАЊА ВРЕДНОСТИ ИМОВИНЕ (ОСИМ ФИНАНСИЈСКЕ)	1021	0	0
53	VI. ТРОШКОВИ ПРОИЗВОДНИХ УСЛУГА	1022	60,196	34,951
54, осим 540	VII. ТРОШКОВИ РЕЗЕРВИСАЊА	1023	30,856	19,087
55	VIII. НЕМАТЕРИЈАЛНИ ТРОШКОВИ	1024	39,530	31,638
	<b>В. ПОСЛОВНИ ДОБИТАК (1001 - 1013) ≥ 0</b>	1025	0	0
	<b>Г. ПОСЛОВНИ ГУБИТАК (1013 - 1001) ≥ 0</b>	1026	136,755	56,894
	<b>Д. ФИНАНСИЈСКИ ПРИХОДИ</b> (1028 + 1029 + 1030 + 1031)	1027	798	633
660 и 661	I. ФИНАНСИЈСКИ ПРИХОДИ ИЗ ОДНОСА СА МАТИЧНИМ, ЗАВИСНИМ И ОСТАЛИМ ПОВЕЗАНИМ ЛИЦИМА	1028	0	0
662	II. ПРИХОДИ ОД КАМАТА	1029	798	632
663 и 664	III. ПОЗИТИВНЕ КУРСНЕ РАЗЛИКЕ И ПОЗИТИВНИ ЕФЕКТИ ВАЛУТНЕ КЛАУЗУЛЕ	1030	0	1
665 и 669	IV. ОСТАЛИ ФИНАНСИЈСКИ ПРИХОДИ	1031		
	<b>Ђ. ФИНАНСИЈСКИ РАСХОДИ</b> (1033 + 1034 + 1035 + 1036)	1032	550	279
560 и 561	I. ФИНАНСИЈСКИ РАСХОДИ ИЗ ОДНОСА СА МАТИЧНИМ, ЗАВИСНИМ И ОСТАЛИМ ПОВЕЗАНИМ ЛИЦИМА	1033	0	0
562	II. РАСХОДИ КАМАТА	1034	47	1
563 и 564	III. НЕГАТИВНЕ КУРСНЕ РАЗЛИКЕ И НЕГАТИВНИ ЕФЕКТИ ВАЛУТНЕ КЛАУЗУЛЕ	1035	3	3
565 и 569	IV. ОСТАЛИ ФИНАНСИЈСКИ РАСХОДИ	1036	500	275
	<b>Е. ДОБИТАК ИЗ ФИНАНСИРАЊА (1027 - 1032) ≥ 0</b>	1037	248	354
	<b>Ж. ГУБИТАК ИЗ ФИНАНСИРАЊА (1032 - 1027) ≥ 0</b>	1038	0	0
683, 685 и 686	З. ПРИХОДИ ОД УСКЛАЂИВАЊА ВРЕДНОСТИ ФИНАНСИЈСКЕ ИМОВИНЕ КОЈА СЕ ИСКАЗУЈЕ ПО ФЕР ВРЕДНОСТИ КРОЗ БИЛАНС УСПЕХА	1039	2,022	674
583, 585 и 586	И. РАСХОДИ ОД УСКЛАЂИВАЊА ВРЕДНОСТИ ФИНАНСИЈСКЕ ИМОВИНЕ КОЈА СЕ ИСКАЗУЈЕ ПО ФЕР ВРЕДНОСТИ КРОЗ БИЛАНС УСПЕХА	1040	7,870	7,868
67	Ј. ОСТАЛИ ПРИХОДИ	1041	163,066	83,409
57	К. ОСТАЛИ РАСХОДИ	1042	2,208	10,372

	Л. УКУПНИ ПРИХОДИ (1001 + 1027 + 1039 + 1041)	1043	372,563	303,847
	Љ. УКУПНИ РАСХОДИ (1013 + 1032 + 1040 + 1042)	1044	354,060	294,544
	М. ДОБИТАК ИЗ РЕДОВНОГ ПОСЛОВАЊА ПРЕ ОПОРЕЗИВАЊА (1043 - 1044) ≥ 0	1045	18,503	9,303
	Н. ГУБИТАК ИЗ РЕДОВНОГ ПОСЛОВАЊА ПРЕ ОПОРЕЗИВАЊА (1044 - 1043) ≥ 0	1046	0	0
69-59	Њ. ПОЗИТИВАН НЕТО ЕФЕКАТ НА РЕЗУЛТАТ ПО ОСНОВУ ДОБИТКА ПОСЛОВАЊА КОЈЕ СЕ ОБУСТАВЉА, ПРОМЕНА РАЧУНОВОДСТВЕНИХ ПОЛИТИКА И ИСПРАВКИ ГРЕШАКА ИЗ РАНИЈИХ ПЕРИОДА	1047	0	0
59- 69	О. НЕГАТИВАН НЕТО ЕФЕКАТ НА РЕЗУЛТАТ ПО ОСНОВУ ГУБИТКА ПОСЛОВАЊА КОЈЕ СЕ ОБУСТАВЉА, ПРОМЕНА РАЧУНОВОДСТВЕНИХ ПОЛИТИКА И ИСПРАВКИ ГРЕШАКА ИЗ РАНИЈИХ ПЕРИОДА	1048	0	0
	П. ДОБИТАК ПРЕ ОПОРЕЗИВАЊА (1045 - 1046 + 1047 - 1048) ≥ 0	1049	18,503	9,303
	Р. ГУБИТАК ПРЕ ОПОРЕЗИВАЊА (1046 - 1045 + 1048 - 1047) ≥ 0	1050	0	0
	С. ПОРЕЗ НА ДОБИТАК		0	0
721	І. ПОРЕСКИ РАСХОД ПЕРИОДА	1051	3,372	1,540
722 дуг. салдо	ІІ. ОДЛОЖЕНИ ПОРЕСКИХ РАСХОДИ ПЕРИОДА	1052	0	0
722 пот. салдо	ІІІ. ОДЛОЖЕНИ ПОРЕСКИ ПРИХОДИ ПЕРИОДА	1053	252	250
723	Т. ИСПЛАЋЕНА ЛИЧНА ПРИМАЊА ПОСЛОДАВЦА	1054	0	0
	Ћ. НЕТО ДОБИТАК (1049 - 1050 - 1051 - 1052 + 1053 - 1054) ≥ 0	1055	15,383	8,013
	У. НЕТО ГУБИТАК (1050 - 1049 + 1051 + 1052 - 1053 + 1054) ≥ 0	1056	0	0
	І. НЕТО ДОБИТАК КОЈИ ПРИПАДА УЧЕШЋИМА БЕЗ ПРАВА КОНТРОЛЕ	1057	0	0
	ІІ. НЕТО ДОБИТАК КОЈИ ПРИПАДА МАТИЧНОМ ПРАВНОМ ЛИЦУ	1058	0	0
	ІІІ. НЕТО ГУБИТАК КОЈИ ПРИПАДА УЧЕШЋИМА БЕЗ ПРАВА КОНТРОЛЕ	1059	0	0
	ІV. НЕТО ГУБИТАК КОЈИ ПРИПАДА МАТИЧНОМ ПРАВНОМ ЛИЦУ	1060	0	0
	V. ЗАРАДА ПО АКЦИЈИ		0	0
	1. Основна зарада по акцији	1061	0	0
	2. Умањена (разводњена) зарада по акцији	1062		

### 2.2.3 Извештаја о токовима готовине у периоду 01.01. - 31.12.2024. године

У табели број 15 приказан је Извештај о токовима готовине у периоду 01.01. – 31.12.2024. године.

Табела бр 15 Извештај токова готовине у 2024. години у 000 динара

Прилог 16

#### ИЗВЕШТАЈ О ТОКОВИМА ГОТОВИНЕ у периоду од 01.01. до 31.12.2024. године

у 000 динара

ПОЗИЦИЈА	АОП	План 01.01-31.12.2024.	Реализација (процена) 01.01-31.12.2024.
1	2	3	4
<b>А. ТОКОВИ ГОТОВИНЕ ИЗ ПОСЛОВНИХ АКТИВНОСТИ</b>			
<b>І. Приливи готовине из пословних активности (1 до 4)</b>			
1. Продаја и примљени аванси у земљи	3001	320,488	263,389
2. Продаја и примљени аванси у иностранству	3002	201,340	139,179
3. Примљене камате из пословних активности	3003	0	0
4. Остали приливи из редовног пословања	3004	798	651
5. Остали приливи из пословања	3005	118,350	123,559
<b>ІІ. Одливи готовине из пословних активности (1 до 8)</b>			
1. Исплате добављачима и дати аванси у земљи	3006	281,596	264,378
2. Исплате добављачима и дати аванси у иностранству	3007	83,179	80,875
3. Исплате добављачима и дати аванси у иностранству	3008	700	703

3. Зараде, накнаде зарада и остали лични расходи	3009	155,350	149,359
4. Плаћене камате у земљи	3010	47	0
5. Плаћене камате у иностранству	3011	0	0
6. Порез на добитак	3012	3,280	2,006
7. Одливи по основу осталих јавних прихода	3013	37,120	21,038
8. Остали одливи из пословних активности	3014	1,920	10,397
III. Нето прилив готовине из пословних активности (I - II)	3015	38,892	0
IV. Нето одлив готовине из пословних активности (II - I)	3016	0	990
<b>Б. ТОКОВИ ГОТОВИНЕ ИЗ АКТИВНОСТИ ИНВЕСТИРАЊА</b>			
<b>I. Приливи готовине из активности инвестирања (1 до 5)</b>	3017	895	0
1. Продаја акција и удела	3018	0	0
2. Продаја нематеријалне имовине, некретнина, постројења, опреме и биолошких средстава	3019	895	0
3. Остали финансијски пласмани	3020	0	0
4. Примљене камате из активности инвестирања	3021	0	0
5. Примљене дивиденде	3022	0	0
<b>II. Одливи готовине из активности инвестирања (1 до 3)</b>	3023	27,221	17,371
1. Куповина акција и удела	3024	0	0
2. Куповина нематеријалне имовине, некретнина, постројења, опреме и биолошких средстава	3025	27,221	17,371
3. Остали финансијски пласмани	3026	0	0
III. Нето прилив готовине из активности инвестирања (I - II)	3027	0	0
IV. Нето одлив готовине из активности инвестирања (II - I)	3028	26,326	17,371
<b>В. ТОКОВИ ГОТОВИНЕ ИЗ АКТИВНОСТИ ФИНАНСИРАЊА</b>			
<b>I. Приливи готовине из активности финансирања (1 до 7)</b>	3029	0	0
1. Увећање основног капитала	3030	0	0
2. Дугорочни кредити у земљи	3031	0	0
3. Дугорочни кредити у иностранству	3032	0	0
4. Краткорочни кредити у земљи	3033	0	0
5. Краткорочни кредити у иностранству	3034	0	0
6. Остале дугорочне обавезе	3035	0	0
7. Остале краткорочне обавезе	3036	0	0
<b>II. Одливи готовине из активности финансирања (1 до 8)</b>	3037	7,493	7,799
1. Откуп сопствених акција и удела	3038	0	0
2. Дугорочни кредити у земљи	3039	0	0
3. Дугорочни кредити у иностранству	3040	0	0
4. Краткорочни кредити у земљи	3041	0	0
5. Краткорочни кредити у иностранству	3042	0	0
6. Остале обавезе	3043	0	0
7. Финансијски лизинг	3044	0	0
8. Исплаћене дивиденде	3045	7,493	7,799
III. Нето прилив готовине из активности финансирања (I - II)	3046	0	0
IV. Нето одлив готовине из активности финансирања (II - I)	3047	0	0
<b>Г. СВЕГА ПРИЛИВ ГОТОВИНЕ (3001 + 3017 + 3029)</b>	3048	321,383	263,389
<b>Д. СВЕГА ОДЛИВ ГОТОВИНЕ (3006 + 3023 + 3037)</b>	3049	316,310	289,548
<b>Ђ. НЕТО ПРИЛИВ ГОТОВИНЕ (3048 - 3049) ≥ 0</b>	3050	5,073	0
<b>Е. НЕТО ОДЛИВ ГОТОВИНЕ (3049 - 3048) ≥ 0</b>	3051		26,159
<b>Ж. ГОТОВИНА НА ПОЧЕТКУ ОБРАЧУНСКОГ ПЕРИОДА</b>	3052	39,250	39,250
<b>З. ПОЗИТИВНЕ КУРСНЕ РАЗЛИКЕ ПО ОСНОВУ ПРЕРАЧУНА ГОТОВИНЕ</b>	3053	0	0
<b>И. НЕГАТИВНЕ КУРСНЕ РАЗЛИКЕ ПО ОСНОВУ ПРЕРАЧУНА ГОТОВИНЕ</b>	3054	3	3
<b>Ј. ГОТОВИНА НА КРАЈУ ОБРАЧУНСКОГ ПЕРИОДА (3050 - 3051 + 3052 + 3053 - 3054)</b>	3055	44,320	13,088

На основу финансијских података о пословању за 2024. годину ( процена података за новембар и децембар 2024. године), процењује се да ће Предузеће пословну годину 2024. завршити са следећим показатељима:

## Укупни приходи 2024. године

	НАЗИВ КОНТА	ПЛАН 2024.г.	Реализација 2024.г.	% Реализација
60	Приход од продаје робе на домаћем тржишту	300.000,00	414.958,00	138,32
61	Приход од продаје производа и услуга на домаћем тржишту	8.820.666,00	8.808.996,00	99,87
6141	Приход од продаје леовасте	5.120.666,00	4.818.306,00	94,10
6142	Приход од услуга смејштира - Локална кућа	200.000,00	151.940,00	75,97
6143	Приход од презентације	3.500.000,00	3.838.750,00	109,68
64	Приход од премија и субвенција и условљених донација	29.840.000,00	22.912.795,00	76,79
6430	Приход од субвенција - из Министарства	29.340.000,00	22.327.820,00	76,10
6430	Приход од донација - иностране донације	500.000,00	584.975,00	117,00
65	Други пословни приходи	102.718.333,00	114.333.220,00	111,31
650	Приходи од заштитних	398.000,00	492.390,00	123,69
651	Приходи од чланарина	10.283.333,00	11.257.668,00	109,28
655	Приходи по посебним прописима - Накнаде за коришћење заштитеног простора	91.345.000,00	102.603.262,00	112,32
659	Остали пословни приходи	692.000,00	0,00	0,00
66	Финансијски приходи	798.000,00	633.187,00	79,35
67	Остали приходи	163.068.469,00	83.409.113,00	51,15
671	Приход од продаје биолошких средстава- продаја дрвних сортимената на палу	130.080.169,00	58.790.765,00	45,20
679	Остали приходи	32.988.300,00	24.618.348,00	74,63
68	Приход од усклађивања вредности финансијске имовине која се исказује по фер вредности кроз биланс успеха	67.020.090,00	73.334.690,00	109,42
680	Приход од укоришћивања вредности имовине осим финансијске	64.998.000,00	72.660.662,00	111,79
683	Приход од усклађивања вредности финансијске имовине која се исказује по фер вредности кроз биланс успеха	2.022.090,00	674.028,00	33,33
	<b>УКУПНИ ПРИХОДИ</b>	<b>372.562.558,00</b>	<b>303.846.959,00</b>	<b>81,56</b>

## Укупни расходи 2024. године

сонта	НАЗИВ КОНТА	План 2024.	Реализација 2024.	% Реализација
50	Набавна вредност продате робе	280.000,00	413.000,00	147,50
51	Трошкови материјала, горива и енергије	30.480.924,00	22.823.657,00	74,88
52	Трошкови зарада, накнада зарадан остали лични расходи	165.244.015,00	150.515.366,00	91,09
53	Трошкови производних услуга	59.979.950,00	34.950.867,00	58,27
540	Трошкови амортизације	16.845.000,00	16.596.960,00	98,53
54 осим 540	Трошкови резервисања	30.855.709,00	19.087.003,00	61,86
55	Нематеријални трошкови	39.530.495,00	31.638.086,00	80,03
56	Финансијски расходи	550.000,00	279.647,00	50,84
57	Остали расходи	2.207.640,00	10.372.216,00	469,83
58	Расходи од усклађивања вредности финансијске имовине која се исказује по фер вредности кроз биланс успеха	7.870.254,00	7.867.554,00	99,97
59	Ефекти промена рачуноводствених политика, исправке грешака из ранијих година и накнадно утврђени приходи који нису материјално значајни	0,00	0,00	
	<b>УКУПНИ РАСХОДИ</b>	<b>353.843.987,00</b>	<b>294.544.356,00</b>	<b>83,24</b>

## Нето добит 2024. године

	ПЛАН	Реализација	% Реализација
УКУПНИ ПРИХОДИ	372.562.558,00	303.846.959,00	81,56
УКУПНИ РАСХОДИ	354.059.987,00	294.544.356,00	83,19
ДОБИТ ПРЕ ОПОРЕЗИВАЊА	18.502.571,00	9.302.603,00	50,28
ПОРЕЗ НА ДОБИТ	3.372.050,00	1.540.000,00	45,67
ОДЛОЖЕНИ ПОРЕСКИ ПРИХОДИ/ РАСХОДИ	252.000,00	250.300,00	99,33
НЕТО ДОБИТ	15.382.521,00	8.012.903,00	52,09

БИЛАНСНЕ ПОЗИЦИЈЕ**Биланс стања:***Актива*

Анализирајући планирани износе активе – укупну имовину и пасиве – изворе средстава са процењеним остварењем за 2024. годину нема одступања.

Анализирајући одступања по структури у билансним позицијама у активи - нематеријална имовина је реализована 63%, некретнине, постројења и опрема реализација је 97% и билошка средства 101%. Одступања код нематеријалне имовине представља немогућност реализације планираног софтверског и хардверског решења за пријем и отпрему дрвних сортимената чија набавка се преноси за наредну пословну годину услед мање остварених прихода из области шумарства. Код стања некретнина,

постројења и опреме мања је реализација за 3% у односу на планске вредности, што не представља веће одступање и сугерише да је испоштована реализација инвестиција по усвојеном плану. Код обртне имовине, иста је мања за 27% од планиране, а састоји се од већих залиха за 62%, већих потраживања од купаца за 34% од планираних, већих осталих краткорочних потраживања за 8% и мањег стања код готовине и готовинских еквивалената за 70%. Предузеће редовно измирује своје обавезе у роковима који су уговорени или прописани због чега је стање готовине мање од планиране, при чему могућност наплате већег стања потраживања од купаца (наплата се очекује у наредном периоду) и реализацијом већих залиха надоместиће се мања средстава на готовини од планираних.

Анализом остварених индикатора у 2024. години код билансних позиција биланса стања укупна имовина не одступа од планиране, док у структури имовине земљиште и грађевински објекти одступају 3%, што повлачи и одступање код капитала за 1% од планиране вредности. Један од разлога одступања процењене вредности од планираних је промена тржишне вредности земљишта (пољопривредног, грађевинског и осталог земљишта) на основу процене коју утврђује и усваја локална пореска администрација. Предузеће процењује своју имовину по фер вредности и усклађује вредност исте са кретањима на тржишту, пратећи показатеље локалних пореских администрација. Таква процена је проузроковала разлику код вредност како земљишта тако и капитала јер су реаваролизационе вредности које одсликавају промену фер вредности земљишта за 1% мање од планираних.

### *Пасива*

Код билансних позиција пасиве одступања у највећем делу се односе на реализацију планираних вредности везаних за шумарство. Наиме, шумарство је реализацију прихода остварило 57%, што повлачи са собом и мања дугорочна резервисања и обавезе за 35% од планираних, а представљају резервисање за обнављање природног богатства (шуме). Мања реализација физичког обима производње резултирала је и мањим дугорочним резервисањима за обнављање шума.

Одредбама Закона о шумама прописано је да средства за репродукцију шума издвајају корисници шума.

Средства за репродукцију шума користе се за финансирање радова просте и проширене репродукције:

- под простом репродукцијом шума, у смислу овог закона, подразумева се: припрема земљишта за природно подмлађивање; попуњавање, нега и чишћење састојина, пошумљавање површина насталих чистом сечом као редовним видом обнављања шума или дејством елементарних непогода; заштита шума од штетног деловања човека, биљних болести и штеточина и пожара; чување шума од бесправног коришћења и самовласног заузимања; производња шумског семена и садног материјала, изградња шумских саобраћајница за потребе просте репродукције шума; одабирање и обележавање стабала за сечу и израда основа и других пројеката и планова газдовања шумама;

- под проширеном репродукцијом шума, у смислу овог закона, подразумева се: пошумљавање необраслог шумског земљишта; реконструкција и мелиорација деградираних шума, шикара и шибљака (превођење шума у виши узгојни облик, замена врста дрвећа, подизање интензивних засада брзорастућих врста дрвећа и заштитних појасева на новим површинама); производња шумског семена и садног материјала; изградња шумских саобраћајница и израда пројеката и планова за потребе проширене репродукције.

Средства за репродукцију шума које се природно обнављају, односно средства за амортизацију интензивних шумских засада издваја корисник, односно сопственик шума, у складу са основом за газдовање шумама. Наведена средства користе се првенствено за одржавање шума и израду планова газдовања шумама, а неутрошена средства у текућој години морају се искористити као учешће у финансирању мера утврђених програмима развоја шумарства, односно годишњим програмима коришћења средстава у наредној години. Основицу за обрачун средстава за репродукцију, чини тржишна вредност израђених дрвних сортимената на месту сече, на коју се примењује стопа од најмање 15%. Како је у 2024. години израђена мања количина дрвних сортимената од планираних мањи су и трошкови резервисања.

Одступање је и код билансне позиције – дугорочни одложени приходи и примљене донације КТО-495 у билансу. Државна додељивања средстава – субвенције по одређеним пројектима, а која служе за финансирање набавке основних средстава која се амортизују, оприходују се у периоду у сразмери у којој се обрачунава амортизација тих средстава. Остатак средстава је на одложеним приходима који се у наредним периодима оприходује сразмерно амортизацији средстава. Одложени приходи су мањи за 5% од планираних.

Краткорочна резервисања и краткорочне обавезе веће су за 32% од планираних.

Највеће одступање код примљених аванса у 2024. године ( 45% већи од планираних) односи се на уговорене радове са уплаћеним авансима чија реализација се очекује у 2025. години. **Продаја дрвних сортимената** - у току 2024. године вршена је на основу Правилника о расподели и начину продаје дрвних сортимената (на пању) и Правилника о поступку спровођења јавног позива за лицитациону продају дрвних сортимената на пању. Применом важећег ценовника, Предузеће је током године спровело лицитациону продају, на основу које су склопљени уговори о продаји дрвних сортимената на пању са износима авансне уплате. С обзиром да делатност шумарства има сезонски карактер и да од временских услова зависи рад, одређени број уговора о продаји није реализован, па су аванси остали, а анексима уговора продужиће се рок њихове реализације за наредну 2025. годину.

Обавезе према добављачима су веће за 14% од планираних услед доспећа фактура за плаћање у 2025. години. Предузеће редовно измирује обавезе према добављачима, према запосленим и по основу јавних прихода.

Обавезе по основу пореза на додату вредност и осталих јавних прихода већи су за 161% услед уплате уговорених аванса који подлежу обавези обрачунавања ПДВ-а.

Нераспоређена добит процењена за 2024. годину мања је за 48% је од планиране услед мањих прихода – реализована 82% (највеће одступање код шумарства услед поремећаја на тржишту), које прате и мањи расходи пословања – реализовано 83% од планираних (мањи трошкови зарада и осталих личних примања, мањи нематеријални трошкови од планираних). Остале позиције биланса стања су у оквирима планираних, односно нема већих одступања.

#### **Биланс успеха:**

Код биланса успеха код пословних прихода у ловству и презентацији, приходи су остварени 100% у односу на планиране. Приходи од премија и субвенција и условљених донација остварене су 77% од планираних. Мањи износ субвенција од планираних. Други пословни приходи где спадају приходи од рибарства, приходи по посебним прописима - накнаде за коришћење заштићеног простора (повећан број обвезника накнаде) и закупнине за издавање стамбеног простора и хладњаче већи су за 11% од планираних. Финансијски приходи мањи су за 20%, док су остали приходи - приход од продаје биолошких средстава- продаја дрвних сортимената на пању и остали приходи реализовани 51% од планираних.

Како су мање реализовани приходи, мању реализацију и су пратили и расходи, при чему су трошкови производних услуга реализовани 58% од планираних јер су директно везани са услугама које су неопходне у реализацији искоришћавања шума. Трошкови материјала, горива и енергије реализовани су 75%, трошкови зарада и накнада зарада реализовани су 91%, трошкови резервисања реализовани су 62%, нематеријални трошкови реализовани су 80%, финансијски расходи реализовани су 51%. Код свих расхода дошло је до пада како би Предузеће испратило мању приходну страну, осим код осталих расхода где је повећање од 370% у односу на план, а представља изгубљен радни спор судским путем и који је морао бити исплаћен по судској пресуди.

Пратећи однос прихода и расхода и утицај околности на тржишту дрвних сортимената пословни резултат за 2024. годину је за 48% мањи од планираног, међутим у 2025. години очекују се стабилизација тржишта и тиме повољнији услови пословања, што ће се одразити и на бољи финансијски резултат.

#### **Биланс токова готовине**

Код биланса токова готовине планиран прилив средстава је 321.383 хиљ динара а остварен у износу од 263.389 хиљ. динара, што је за 18% мање од планираног, код одлива средстава план је износио 316.310 хиљ. динара а остварење 289.548 хиљ. динара, што је за 8% мање од планираног. По параметрима одступања су по структури - код прилива продаје и примљених аванса (шумарство) где је мањи прилив од планираног а већи је код осталог прилива из редовног пословања( прилив од накнада за коришћење простора) Код одлива мањи је одлив код исплате добављачима, већи код осталог одлива (судски спор) и мањи за и код куповине нематеријалне имовине, некретнина, постројења, опреме и билошких средстава. Стање готовине је за 70% мање од планираног износа..

### **2.3 Анализа остварених индикатора пословања**

Приказ планираних и реализованих индикатора пословања налазе се у Прилогу број 4.

Анализирајући остварене (процењене) индикаторе пословања за 2024. годину видљиво је да није било већих одступања, при чему је код укупне имовине (актива) одступање 0%, а код укупног капитала 1%. Посматрајући период 2022. до 2024. године тенденција је у повећању како капитала, тако и пословне имовине и креће се у планским вредностима. Код пословних прихода, процена је да ће исти бити већи за 6% у односу на планиране у 2024. године, при чему пословни приходи осцилирају у периоду од 2022. до 2024. у распону од 1 до 31% од планираних, што је резултат промена и осцилација на тржишту из области са којима редузеће наступа на тржишту (продаја сувенира, услуге из области ловства и рибарства, продаја улазница за посетиоце). Код пословних расхода у 2024. години остварен је пад за 20% у односу на планиране пословне расходе. Смањени су трошкови горива и енергије, трошкови производних услуга из области шумарства). Процена је да ће нето резултат бити мањи у односу на план за 48%. Пословни резултат и - нето резултат нису остварени у планираном обиму, највише због мање оствареног физичког обима производње и продаје дрвних сортимената услед смањене потражње на тржишту. Код броја запослених на дан 31.12.2024. године, реализација је мања за 8% - одређени број запослених је напустио Предузеће, док је код планираних инвестиција у 2024. години од планираних у износу од 32.174 хиљ. динара, процењена реализација 17.168 хиљ. динара, односно за 47% мање од планираних. Од планираних инвестиција нису реализоване оне које су планиране у шумарству с обзиром да нису обезбеђена довољна финансијска средства за реализацију истих попут – имплементације софтвера и хардверске компоненте за пријем и отпрему дрвних сортимената у износу од 4.580 хиљ.



динара, одложени су радови на гајењу шума у износу од 4.074 хиљ. динара за 2025. годину. Обезбеђивање одговарајућих сагласности и дозвола померило је рокове за израду пројекта за Видиковац Кула – управна зграда – започет пројекат. Није извршена набавка трактора потребе ловста – планирана набавка уз субвенције није реализована. Просечна нето зарада је на нивоу планиране. Нето процењена добит у 2024.г. у односу на 2023. годину мања је за 49%. Код осталих индикатора у финансијском погледу, Предузеће нема проблема са ликвидношћу, редовно измирује обавезе према добављачима, за јавне приходе, зараде запослених и није кредитно задужено.

## 2.4 Разлози одступања у односу на планиране индикаторе

Код планираних индикатора одступања су код планираних пословних прихода који су за 6% већи, а код нето резултата за 48% мање. Сагледавајући целокупно пословање предузећа највеће одступање је код остварених прихода од продаје дрвних сортимената (на пању). Наведени приходи су категорија која се едидентира у контној групи 67 – остали приходи (продаја биолошких средстава). Остварен је мањи обим производње од планираног у шумарству. Производња дрвних сортимената, у економском смислу, представља делатност која битно утиче на финансијску сигурност Предузећа. Обим производње произилази из десетогодишњих основа газдовања, које у складу са постављеним циљевима газдовања шумама утврђују врсту, количину, структуру, време и начин одвијања производње. Производња представља последицу вршења неопходних узгојних мера и рационалног коришћења природних потенцијала станишта. Производња, односно планирана продаја дрвних сортимената на пању планирана је Годишњем планом газдовања шумама и поред гајења и заштите шума заузима битно место у пословању Предузећа, поред накнада за коришћење заштићеног подручја, с обзиром на утицај на пословни резултат Предузећа. У 2024. години шумарство је реализовало план сеча и израде дрвних сортимената – приход од продаје биолошких средстава свега 51% од плана, а разлог који је постојао у 2023. години наставља се и у 2024. години да, услед превелике понуде дрвних сортимената на тржишту, што је проузроковало мању потребу и потражњу у односу на претходне године, шумарство остварује мање приходе. Наиме, шумарство је делатност на коју утичу временски услови, па се као последица у појединим деловима земље појавила, услед временских непогода – ветролома и ветроизвала велика количина дрвних сортимената. Сломљена или изваљена дрвна маса је такође намењена тржишту и тиме је тржиште презасићено наведеном робом. Поред тога, у шумарству недостаје и радна снага, обзиром да се ради о специфичној делатности и тај проблем је све присутнији и израженији. Други разлог одступања је што су ОГШ за ГЈ „Кожица“ и измене и допуне ОГШ за ГЈ „Чезава“ биле у процесу усвајања, па ни дрвну запремину предвиђену Годишњим планом газдовања шумама за одељења у тим ГЈ (13.892,13 m<sup>3</sup>) није било могуће понудити на тржишту од самог почетка године. Решење о давању сагласности на плански документ за ГЈ "Кожица" је пристигло 25.04.2024.године, дакле на самом крају сеча обнављања, па дрвна запремина предвиђена за сечу у тој ГЈ је могла да се реализује само од 10.09.2024.г. што је био кратак рок за реализацију. Укупна дрвна запремина која је планирана за сечу у тој ГЈ је 7.653,00 m<sup>3</sup>, што је износило око 15% годишњег плана. Слична је ситуација и са реализацијом планиране дрвне запремине у ГЈ "Чезава". Решење о давању сагласности на плански документ је пристигло 26.07.2024. године, што значи да је дрвну запремину било могуће понудити тек за време почетка оплодних сеча у септембру. Укупна дрвна запремина планирана у ГЈ "Чезава" је 6.239,13 m<sup>3</sup>, што је износ од око 12% од плана.

Уочивши ове показатеље, како би се одржала финансијска стабилност и остварио позитиван финансијски резултат, Предузеће је смањило и планиране расходе, па су тако трошкови материјала, горива и енергије смањени за 25%, трошкови производних услуга за 42%, нематеријални трошкови за 20%, што је резултирало крајњим процењеним пословним резултатом који је свега 48% мањи од планираног.

## 2.5 Спроведене активности за унапређење процеса пословања

Процес пословања Предузећа одвија се у постављеним циљевима дефинисаним одговарајућим планским документима, који подразумевају како натуралне, тако и финансијске показатеље пословања. Унапређење процеса пословања подразумева да се одговори на пословну политику Предузећа, првенствено у нивоу квалитета заштите и развоја подручја Националног парка „Ђердап“ уз максималну рационализацију трошкова и повећања нивоа финансијске стабилности.

У 2024. години извршена је набавка ХТЗ опреме и средстава за рад који ће унапредити рад чуварске службе, рад реверних техничара за државне и приватне шуме, рибочувара и ловочувара и осталих служби. Набављена су следећа средства:

- опремање службе чувара Националног парка „Ђердап“ - набавка униформи, теренских ципела и чизама.
- набавка два теренска возила која су допринела ефикаснијем раду на терену, смањењу трошкова горива, трошкова одржавања возила.
- набавка нових рачунара ради замене старих.

Спроведене активности на унапређењу у оквиру заштите:

1. Унапређење у функцији заштите у 2024. години огледа се у организовању комплексних научних истраживања флоре и фауне Националног парка „Ђердап“ која су рађена у 2024. години и стручном презентовању добијених резултата и то:
  - Мониторинг Евроазијског риса (*Lynx lynx* L.) на подручју Националног парка Ђердап.
  - Пројекат „Истраживања подземне фауне бескичмењака (*Invertebrata*) Националног парка Ђердап“ ,
  - Мониторинг две изузетно ретке и угрожене врста маховина (*Taxiphyllum densifolium*, *Encalypta spathulata*) у Европи на подручју Националног парка,
  - Мониторинг природних ресурса Националног парка Ђердап од стране студената Биолошког факултета,
  - Мониторинг орхидеја Националног парка Ђердап
  - Имплементација коришћена обновљивих извора енергије – соларних светиљки и пратеће опреме за потребе објекта Националног парка Ђердап
2. едукација као основ заштите природе и животне средине – већи број одржаних радионица као и израда едукативне фотомонографије „У краљевству риса Ристе“;
3. међународна сарадња као основ унапређења заштите природе, унапређења управљања, размене и промоције стручних искустава у управљању заштићеним подручјем:
  - наставак активности у циљу остваривања сарадње са већ успостављеним геопарковима из Хрватске, Словеније, Румуније и других земаља окружења;
  - наставак сарадње са Парком природе „Копачки рит“, Хрватска, у складу са потписаним споразумом о сарадњи;

- наставак сарадње са Националним парком „DunaIpoli“, Мађарска, у складу са потписаним споразумом о сарадњи;
- наставак сарадње са Дунавским центром за компетенцију;
- активности Ђердап Унеско геопарка у оквиру Светске и Европске мреже геопаркова;
- реализација споразума о сарадњи са Националним парком Сила, Италија.

Овакве активности за унапређење међународне сарадње резултирале су да ЈП „Национални парк Ђердап“ остварује међународна донаторска средства, кроз аплицирање по новим међународним пројектима који ће обезбедити додатна финансијска средства у оквиру заштите.

У 2024. години евидентирано је 15.643 посетилаца, применом следећих принципа за унапређење пословања:

1. **Промотивне активности** са циљем што бољег позиционирања на туристичком тржишту, стварања позитивног става о садржајима и услугама, преношења поруке о одрживом туризму у заштићеном подручју;
2. **Презентовање туристичких садржаја Националног парка „Ђердап“** коришћењем приступа који у себи садржи мере одрживог развоја, самостално или у сарадњи са другим заинтересованим странама у области туризма, са циљем подизања свести о значају очувања животне средине и вредности Националног парка „Ђердап“;
3. **Коришћење иновативних видова технологије презентације** (модерна веб презентација, виртуелне шетње, видео материјали, друштвене мреже) који туристички производ Националног парка „Ђердап“ представљају на потпунији и атрактивнији начин;
4. **Квалитетно управљање посетиоцима** које подразумева квалитетан туристички доживљај природних и културних вредности Националног парка „Ђердап“ уз висок ниво организованости, информисаности, интерпретације и минимални штетни утицај на екосистем Националног парка „Ђердап“, у складу са Планом управљања посетиоцима Националног парка „Ђердап“ и планским документима Предузећа;
5. **Наставак и проширење сарадње са туристичким агенцијама, туроператерима и крузер компанијама** на укључивању обиласка Националног парак „Ђердап“ у програме путовања у складу са актуелном епидемиолошком ситуацијом;
6. **Побољшање постојећих и развијање нових производа које подразумева** обогаћивање постојећих и осмишљавање нових, иновативних, савремених туристичких производа усклађених са капацитетом животне средине и туристичком тражњом (тематске туре, тим билдинг, геотуре и сл);
7. **Унапређење понуде намењене посетиоцима** адекватнијим обележавањем пешачких стаза и видиковаца и редовним одржавањем истих.

Чување подручја и унутрашњи ред у заштићеном подручју спроводи служба чувара заштићеног подручја кроз редовну контролу свих активности у Националном парку „Ђердап“ и регистравање свих бесправних радњи.

Национални парк „Ђердап“ обухвата подручје од 63.786,48 ha које покрива 18 чувара заштићеног подручја. Чуvari заштићеног подручја континуирано покривају целу територију Парка. У зависности од потребе, обављају активности у сарадњи са реверним техничарима за државне и приватне шуме, рибочуварима и ловочуварима Националног парка „Ђердап“.

Приликом обављања службених послова, исти најчешће обављају појединачно, а у случају конкретних синхронизованих акција, у већем броју. Активности се спроводе на основу месечног распореда, књиге дневних налога, као и у зависности од ситуације на терену и тренутних потреба.

## **2.6 Остварење циљева који су планирани програмом пословања за 2024.годину са образложењем уколико нису остварени**

Планирани циљеви по Програму за 2024. годину су остварени, с обзиром да се Предузеће придржавало активности неоподних за постизање истих.

1. Предузеће је реализовало постављене циљеве у области научно истраживачке области. Истраживања која су рађена су следећа:

- Мониторинг Евроазијског риса (*Lynx lynx* L.) на подручју Националног парка Ђердап.
- Пројекат „Истраживања подземне фауне бескичмењака (Invertebrata) Националног парка Ђердап“ ,
- Мониторинг две изузетно ретке и угрожене врста маховина (*Taxiphyllum densifolium*, *Encalypta spathulata*) у Европи на подручју Националног парка,
- Мониторинг природних ресурса Националног парка Ђердап од стране студената Биолошког факултета,
- Мониторинг орхидеја Националног парка Ђердап

2. Израда Извођачких пројеката за изградњу мултифункционалног објекта „Видиковоц – Кула Ђердап“ „Времеплов Националног парка Ђердап“ у Доњем Милановцу

Овај циљ је започет у 2024. години и наставља се у 2025. години услед дугог периода добијања одговарајућих сагласности и обезбеђивања грађевинске дозволе.

1. Побољшање постојећих и развијање нових производа с нагласком на активни одмор у области туризма

Број посетилаца који су користили услуге Управљача у 2024. години повећан за око 15% у односу на 2023. годину. Док је у 2023. години евидентиран 13.197 посетилац у 2024. години је евидентирано 15.172 посетилаца. Разлог су континуиране промотивне активности које се спроводе (ажурирање веб сајтова, друштвених мрежа, штампање промотивног материјала, наступи на сајмовима туризма), али и квалитет услуге организовања посете које пружа Предузеће (туре са водичима, стручним лицима Управљача, добро обележене и одржаване пешачке стазе, уређени видиковци, различите услуге које пружа Управљач). Наиме, захваљујући доброј организацији и квалитетном презентовању, већи је број рецептивних туристичких агенција, као и крузера, који својим путницима нуде пешачке туре односно коришћење пешачких стаза и обилазак Центра за посетиоце Националног парка Ђердап.

2. Међународни пројекат Danube GeoTour Plus, Међународни пројекат Visit Iron Gates

Danube GeoTour Plus Плус надовезује се на успостављену сарадњу Дунавских геопаркова, остварене резултате првог пројекта Danube GeoTour Plus. ПАРТНЕРСТВО се састоји од 11 партнера из 10 земаља. ТУКЕ (СК) делује као истраживачки партнер, ЦТМК (БиХ) као партнер у образовању и социјалној инклузији, 7 ПП управља сертификованим УНЕСКО ГЕОПАРКОВИМА (Штајерска (Аустрија), Караванкс (Аустрија-Словенија), Идрија (Словенија), Папук (Хрватска), Хатег (Румунија), Швапска алба (Немачка), Ђердап (Србија), док су 2 геопарка амбициозни (Гвоздена планина (Чешка), Букк-Регион (Мађарска). Пројекат има за циљ да капитализује и даље искористи недавно развијен заједнички туристички производ Дунав ГеоТур.

Овај циљ је реализован у 2024. години. Склопљен је уговор, започете су прве активности, а остале се настављају у наредном периоду јер се реализација уговора очекује у наредне три године.

### 3. Подизање еколошке свести

У 2024. години одржане су 22 едукативне радионице. Радионице су реализоване у сарадњи са ОШ „Вук Караџић“, Доњи Милановац, ОШ „Велимир Маркићевић“, Мајданпек, ПУ „Марија Мунђан“, Мајданпек, ОШ „Вук Караџић“, Кладово, Библиотеком Центра за културу, Кладово, ОШ „Лазар Саватић“, Земун, Геопарком Хатег, Румунија. Циљ радионица је да се ученици, на интерактиван начин, упознају са природним и културним вредностима Националног парка Ђердап.

### 4. Имплементација коришћења обновљивих извора енергије – соларних светиљки и пратеће опреме за потребе објекта Националног парка Ђердап

Овај циљ је такође реализован у 2024. години набавком солара и пратеће опреме за два објекта у НП Ђердап.

### 3 ЦИЉЕВИ И ПЛАНИРАНЕ АКТИВНОСТИ ЗА 2025. ГОДИНУ

#### 3.1 Циљеви

Најважнији циљеви, задаци и активности пословања Предузећа дефинисани су Програмом управљања Националним парком „Ђердап“ за 2025. годину.

За дефинисање пословне политике у 2025. години потребно је имати у виду расположиве ресурсе, као и постојећа ограничења, како у Предузећу, тако и у ужем и ширем пословном окружењу.

Имајући све то у виду, у 2025. години неопходно је остварити следеће циљеве:

- а) подићи ниво квалитета заштите и развоја подручја Националног парка „Ђердап“;
- б) остварити максималну рационализацију трошкова, уз истовремено подизање нивоа квалитета обављања основне делатности;
- в) подићи ниво квалитета финансирања Предузећа и јачањем делатности које су у претходном периоду биле запостављене, а представљају развојну шансу;
- г) организационо и материјално подржати реализацију пројекта развоја подручја Националног парка „Ђердап“ и његове заштитне зоне.

Финансијски циљеви Предузећа подразумевају да треба:

- повећати ниво достигнуте финансијске стабилности;
  - обезбедити оптималну динамику прилива финансијских средстава;
  - постићи рентабилност у свим делатностима којима се Предузеће бави;
  - рационализовати и смањити трошкове пословања.
- д) наставити са свим активностима везаним за новопроглашени Ђердап Унеско геопарк. Национални парк „Ђердап“ проглашен је за подручје од међународног значаја по основу Рамсарске конвенције.

#### 3.1.1 Чување и одржавање Националног парка „Ђердап“

У 2025. години планира се:

- опремање службе чувара Националног парка „Ђердап“ - набавка теренских чизама .
- набавка средстава рада (превозна средства) - Набавка три теренска возила за потребе обављања редовних активности на терену.
- едукација запослених подразумева процес стицања знања и вештина којима се ствара темељ за њихов даљи развој. Основни циљ едукације запослених у ЈП „Национални парк Ђердап“ је подићи фундаментални ниво знања, мотивисати запослене, освежити постојећа знања, развити свест о потреби учења и стручног усавршавања у циљу квалитетнијег обављања радних задатака. Усавршавање запослених, специјализације, мастер, докторати, али и обуке, тренинзи, радионице, размене стручњака, семинари- представљају средство за остваривање циља едукације. С обзиром на повећан број посетилаца и самим тим потребу за ангажовањем већег броја запослених, пре свега чувара заштићеног подручја, неопходно је организовати обуку за рад са посетиоцима.
- Извршни одбор Унеска је на 209. седници у јулу 2020. године подржао одлуку Савета Унеска за светске геопаркове и одобрио номинацију Ђердап Унеско геопарка. Ово подручје је прво у Србији добило статус Унеско Геопарка на четворогодишњи период. На основу Статута Светске мреже геопаркова, чланство у Светској мрежи геопаркова је обавезно. Сваки члан годишње плаћа чланарину у износу који предлаже Извршни одбор Светске мреже геопаркова, а одобрава

Генерална скупштина. Статус геопарка подразумева и учлањење у регионалну, Европску мрежу геопаркова која је под окриљем Унеска. Кроз оваква умрежавања подстиче се сарадња, размена знања и искуства, формирање заједничких иницијатива и пројеката.

- због нарушавања станишта (антропогени утицај или природне непогоде) могуће су промене у стабилности популација природних реткости. С обзиром да на досадашњим истраженим локалитетима није утврђено присуство популација строго заштићених врста *Crocus banaticus*, *Veronica bachofenii*, *Elatine triandra* и *Ranunculus lingua*, у наредном периоду планира се наставак истраживања на преосталим потенцијалним локалитетима. Праћење станишта и стања врсте *Calluna vulgaris*. Праћење бројности одабраних представника из фамилије орхидеја, очување њихових станишта и утврђивање нових локалитета. Наставак започетих активности на мониторингу орхидеја (*Orchidaceae*), уз бележење свих неопходних параметара који су значајни, како карактеристика станишта, тако и бројност самих орхидеја, стања њихових популација, актуелних и потенцијалних фактора угрожености. Породица орхидеја чије су врсте углавном заштићене и строго заштићене посебно се обрађује. Континуиран мониторинг популације врсте крупноцветна саса *Pulsatilla vulgaris*.
  - Картирање и редовно праћење стања популација значајних, ретких и угрожених дрвенастих и жбунастих врста флоре - строго заштићене и заштићене дивље врсте су оне врсте које се, на основу стручних налаза и/или научних сазнања, националних и међународних Црвених листа или Црвених књига, на територији наше земље сматрају ретким, рањивим или угроженим. Ради заштите и очување строго заштићених и заштићених дивљих врста неопходно је спровести мере попут заштита станишта, праћење стања популација врста и чинилаца њиховог угрожавања, нарочито праћење и смањивање утицаја промене климе на високо рањиве врсте и њихова станишта. Због наведених разлога неопходно је картирање и редовно праћење стања популација значајних, ретких и угрожених дрвенастих и жбунастих врста флоре Националног парка Ђердап, дигитализација и формирање базе података наведених врста: *Taxus baccata* L., *Prunus fruticosa* Pall. , *Fagus orientalis* Lypsky, *Daphne laureola* L., *Calluna vulgaris* (L.) Hull, *Ilex aquifolium* L.
  - Картирање и праћење приоритетних НАТУРА 2000 (6210\*) полу-природних сувих карбонатних травних заједнице и пашњака са фацијесима жбуњака (*Festuco brometalia*) (\* важна станишта орхидеја) - овај тип станишта формирају са једне стране, степске и степолике субконтиненталне травне заједнице (*Festucetalia valesiacaе*) а са друге стране, травне заједнице под атлантским или субмедитеранским утицајем (*Brometalia erecti*). Представљају значајна станишта орхидеја и могу се интерпретирати као локалитети који су значајни по једном или више следећих критеријума:
    - (а) локалитет представља станиште за велики број различитих врста орхидеја,
    - (б) на локалитету се налази веома значајна популација макар једне орхидеје која је веома ретка на националној територији
    - (ц) локалитет представља станиште за неколико орхидеја које се сматрају ретким, веома ретким или изузетним на националној територији.
- Због наведених параметара неопходно је утврдити карактеристике станишта, утврђивање бројности и стања популације, потенцијалних фактора угрожавања, дигитализација и формирање базе података.
- спровођење активности које подразумева методолошко истраживање фауне птица, нарочито оних врста које представљају приоритете за заштиту према НАТУРА

2000 програму. Евидентирање гнезда птица грабљивица на стаблима у границама Парка. Првог викенда у октобру биће организован „Викенд посматрања птица“.

- Континуирана активност - методолошко истраживање и попис врста птица зимовалица у склопу Међународног цензуса за птице водених станишта. Током зимског пописа 2024. укупно је забележено 16 врста, односно 1667 јединки, а укупна бројност за национални парк процењује се на преко 3.000 јединки. Најбројнија врста била је *Anser sp.* (*Anser* + *Albifrons* 600 јединки) *Fulica atra* (248 јединке), затим *Phalacrocorax carbo* (81 јединки), *Anas platyrhynchos* (89 јединки), *Aythya ferina* (84 јединки), *Anas platyrhynchos* 89 јединки, остале врсте броје мање од 70 јединки. Врсте *Anser Anser* и *Anser albifrons* забележене су у прелету изнад Дунава.
- редован мониторинг утврђених врста водоземаца и гмизаваца, картирање станишта, допуна базе података. Утврђивање стања и на основу добијених података предузимање адекватних мера заштите.
- мониторинг сисара - истраживање стања крупних сисара и крупних месоједа и њиховог међусобног односа у циљу успостављања детаљне базе података, што ће омогућити адекватан мониторинг и предузимање мера заштита (*Cervus elaphus*, *Lynx lynx*, *Ursus arctos*, *Canis lupus*, *Rupicapra rupicapra*, *Castor Fiber*). Мониторинг ће се, пре свега, вршити камерама на терену.
- метеоролошке станице - прикупљање и анализа података са локација метеоролошких станица. Станице су постављене на четири локације са којих се прикупљају подаци и врши њихова анализа. Средства су потребна за замену делова, отклањање могућих механичких кварова, сервисирање и отклањање сличних недостатака.
- набавка стручне литературе у циљу усавршавања и ефикасног праћења стања природних вредности (шумарство, орнитологија, херпетологија, ентомологија и др.).
- обнављање ознака спољних граница Националног парка „Ђердап“ и посебно заштићених делова подручја. Годишња претплата на АГРОС мрежу Републичког геодетског завода.
- Утврђивање биомасе живог и мртвог дрвета као основ за процену количине лагерованог угљеника у најзначајнијим шумама различитог степена заштите у НП „Ђердап“ – Фаза 1 - Да би се квантификовала количина биомасе потребно је најпре установити најпогоднији методолошки приступ за утврђивање ове вишеструко важне структурне карактеристике шумских екосистема. Дефинисањем и документовањем оптималног начин утврђивања биомасе у околностима које владају у НП „Ђердап“, створиће се основ за дугорочни мониторинг овог елемента раста састојина. Утврђивање количине биомасе живог и мртвог дрвета биће реализовано у најзначајнијим састојинама различитог степена заштите и структурног облика. Постављање примерних површина у контрастним састојинским ситуацијама ће омогућити анализу степена сличности и разлика када је у питању количина биомасе живог и мртвог дрвета. У крајњој инстанци ће на основу биомасе живог и мртвог дрвета бити утврђена количина лагерованог угљеника у најзначајнијим шумама у НП „Ђердап“. Добијени резултати ће бити уопштени у одговарајућој мери и картографски представљени у склопу завршног извештаја пројекта.
- Пројекат “Истраживања подземне фауне бескичмењака (*Invertebrata*) Националног парка Ђердап” - Током 2025. године, тим научника са Универзитета у Београду - Биолошког факултета (проф. др Срећко Ђурчић, др Никола Весовић и сарадници) планира да реализује 12 теренских истраживачких посета Националном парку Ђердап. Циљ ових посета је сакупљање фаунистичког



материјала бескичмењака (*Invertebrata*) из што већег броја подземних локалитета (пећина и јама) и различитих микростаништа у њима, као и евидентирање и фотографисање врста лептира од посебног интереса (ретке, заштићене, угрожене и атрактивне врсте), које насељавају различита отворена станишта. Материјал лептира и других бескичмењака биће прикупљен уз помоћ ентомолошке мреже, кечера, ручном методом и постављањем Барберових клопки. Лептири и други бескичмењаци биће фотографисани директно на терену у њиховим природним стаништима. Сакупљен фаунистички материјал биће анализиран (идентификован и фотографисан) у лабораторији Универзитета у Београду - Биолошког факултета помоћу бинокуларне лупе и светлосног микроскопа. Наведена научна истраживања у Националном парку Ђердап организују се на основу сарадње између Универзитета у Београду - Биолошког факултета и ЈП „Национални парк Ђердап“. Након реализације теренских испитивања, тим сарадника са Универзитета у Београду - Биолошког факултета израдиће идејно решење научно-популарне брошуре о лептирима Националног парка Ђердап, које ће садржати фотографије најзначајнијих представника, кратке црте о њиховој биологији, податке о распрострањености и значају, као и занимљивости везане за поједине врсте, као и Извештај о спроведеним истраживањима подземне фауне бескичмењака Националног парка Ђердап и идејно решење научно-популарне брошуре о лептирима Националног парка Ђердап и Геопарка Ђердап.

- Пројекат EX SITU Конзервација генетичких ресурса балканског китњака на подручју Националног парка Ђердап - фаза I
- Мониторинг Евроазијског риса (*Lynx lynx* L.) на подручју Националног парка Ђердап - Једна од кључних мера и активности на управљању природним вредностима представља праћење стања популација ретких и угрожених врста фауне Националног парка Ђердап. Евроазијски рис (*Lynx lynx* L.) у Србији представља ретку и угрожену врсту и према националном законодавству врста се налази у прилогу један - Строго заштићене дивље врсте биљака животиња и гљива. 1-III, Рез б; 4-II/IV. Важећи закони, програми заштите и стратегије развоја које се односе на проблем заснивају се на застарелим подацима који нису прикупљани савременим методама истраживања. Неопходно је да примена наведених закона на свим инстанцама буде прилагођена системски прикупљеним информацијама на основу признате методологије која се примењује у остатку Европе, и формирање законских регулатива и прописа на основу најновијих информација о стању популације Евроазијског риса у Србији.
- Мониторинг две изузетно ретке и угрожене врста маховина (*Taxiphyllum densifolium*, *Encalypta spathulata*) у Европи на подручју Националног парка Ђердап - Национални парк Ђердап је станиште две изузетно ретке и угрожене врсте маховина у Европи и то *Taxiphyllum densifolium* (EN) и *Encalypta spathulata* (VU). Обе врсте јављају се у Србији, и то прва на три локалитета од којих је један у НП Ђердап (у читавој Европи је позната са 16 локалитета), а друга на два локалитета од којих је један такође у НП Ђердап. Није познато какво је стање популација ових осетљивих таксона и мониторинг је неопходан. Осим тога *Encalypta spathulata* се јавља и ефемерно током влажних сезона и има кратак животни циклус, па је веома тешко пронаћи је. У циљу адекватних мера заштите пре свега у условима климатских промене, предлаже се вишегодишњи мониторинг популација у циљу увођења адекватних мера заштите, али и *Ex situ* конзервације у оквиру CBD конвенције обиром да се готово петина укупне европске популације налази у Србији.

- Мониторинг орхидеја Националног парка Ђердап - Истраживање обухвата мапирање орхидеја на терену и израду карата распрострањења, базе података са прегедом локалитета распрострањења сваког таксона са прецизно одређеним координатама, надморском висином и типом станишта. Утврђивање фактора угрожавања као и одређивање предлога мера заштите и конзервационих приоритета.
- Пошумљавање шумског земљишта дроном – пилот пројекат  
Оно што је главна одлика пошумљавања дроном је да се може садити на тешко приступачним или неприступачним локацијама, такве су површине најчешће и оштећене пожарима. Осим што се може користити на неприступачним теренима, садња дроном је и вишеструко бржа од традиционалних начина садње који су се до сада искључиво користили у пошумљавању.  
Пошумљавање функционише тако што дрoнови на одређено подручје избацују тзв. семенске лопте односно семенске „бомбе“ са семеном аутохтоне врсте дрвећа. Те самоклијајуће лоптице су мешавина више компоненти: земља, глина, песак, супстрат и семе. У њих се ставља све оно што семену осигурава бржи и квалитетнији развој како би се повећала успешност клијања и наравно раст нових јединки шумског дрвећа. С обзиром да се ради о новини која до сада није практикована овај пилот пројекат ће у сваком случају допринети заштити и унапређењу шумских екосистема и дати смернице за будуће пројектовање сличних активности.

### 3.1.2 *Управљање културно-историјским вредностима*

На подручју обухваћеним Просторним планом подручја посебне намене Националног парка „Ђердап“ непокретно културно наслеђе чине 42 непокретна културна добра – непокретна културна добра од изузетног значаја, регистрована непокретна културна добра, заштићена културна добра, евидентирана и идентификована добра. При том су Тврђава Голубац, Лепенски Вир, Трајанова табла и утврђење Диана непокретна културна добра од изузетног значаја.

Праисторијски локалитет Лепенски Вир и Тврђава Голубац имају управљаче након проглашења за туристички простор и то су Управљач туристичког простора Лепенски Вир ДОО Бољетин и ДОО за развој туризма Тврђава Голубац. НКД од изузетног значаја Лепенски Вир и Тврђава Голубац и њихова заштићена околина штите се, уређују и користе у складу са донетим плановима детаљне регулације.

Наставак и завршетак теренских истраживања подручја Националног парка Ђердап и започињање и завршетак теренских истраживања преосталог подручја Геопарка Ђердап. Наставак рекогносцирања терена по методологији ЕУ, прикупљање карата, наставак израде фото-документације и архитектонског снимања у циљу израде монографије Атласа народног градитељства Геопарка Ђердап. Упоредо са теренским истраживањем за потребе Атласа, вршило би се истраживање и прикупљање документације за израду наведене монографије. Истраживања су фазна и планирана закључно са 2025.год.

### 3.1.3 Мере и активности на управљању природним ресурсима

Ради реализације задатака на заштити и управљању природним ресурсима неопходно је:

- обезбедити основне податке о стању појединих елемената природних ресурса, као стручне основе за доношење дугорочних развојних одлука;
- очувати аутохтоност дендролошког састава шума;
- усмерити све активности на заштиту ловне и риболовне фауне;
- изградити и спроводити управљачка докумената.

#### Задаци и активности на заштити и управљању шумама

##### 3.1.3.1 План гајења шума Националног парка „Ђердап“ за 2025. годину

План гајења шума представља поступак стручног и планског спровођења мера обнављања, неге и подизања нових шума, као и производњу шумског репродуктивног материјала. Овај план је строго условљен издвојеним зонама заштите. Планом гајења шума предвиђени су шумско-узгојни радови који представљају основу унапређења шумског фонда и проширења шумских ресурса Националног парка „Ђердап“. План гајења шума Националног парка „Ђердап“ за 2025. годину, са нереализованим, новим и укупним активностима приказан је у табели број 16.

Табела бр 16 План гајења шума за 2025. годину са нереализованим, новим и укупним активностима

р.б.	врста рада	јел. мере	количина	планска цена радова по (дин/ха)	укупна вредност рада без ПДВ-а (дин)	субвенције МПШВ - Управа за шуме са ПДВ-ом (дин)	субвенције МЗЖС са ПДВ-ом (дин)	Сопствена средства без ПДВ-а (дин)
1	2	3	4	5	6 (4*5)	7	8	9
<i>Пренето из плана гајења шума за 2024. годину</i>								
1	Прореди	ha	350.83	1,471.13	516,116.54	0.00	0.00	516,116.54
2	Обнављање природним путем оплодним сечама	ha	276.91	4,083.16	1,130,667.84	0.00	0.00	1,130,667.84
3	Попуњавање прир. обнов. површи. садњом *	ha	2.18	280,000.00	610,400.00	0.00	0.00	610,400.00
4	Попуњавање вештачки обн.повр. садњом *	ha	0.69	280,000.00	193,200.00	0.00	0.00	193,200.00
5	Чишћење у младим природним састојинама	ha	17.74	52,000.00	922,480.00	620,900.00	0.00	405,063.33
6	Осветљавање подмлатка ручно	ha	52.78	52,000.00	2,744,560.00	0.00	0.00	2,744,560.00
7	Окопавање и прашење у културама	ha	12.04	42,000.00	505,680.00	0.00	0.00	505,680.00
укупна вредност пренетих радова			713.17		6,623,104.37	620,900.00	0.00	6,105,687.71
<i>Ново по плану гајења шума за 2025. годину</i>								
1	Прореди	ha	516.81	1,471.13	760,294.70	0.00	0.00	760,294.70
2	Обнављање природним путем оплодним сечама	ha	901.12	4,083.16	3,679,417.14	0.00	0.00	3,679,417.14
3	Попуњавање прир. обнов. површи. садњом *	ha	1.48	280,000.00	414,400.00	0.00	0.00	414,400.00
4	Чишћење у младим природним састојинама	ha	0.57	52,000.00	29,640.00	19,950.00	0.00	13,015.00
5	Осветљавање подмлатка ручно	ha	6.42	52,000.00	333,840.00	0.00	0.00	333,840.00
6	Окопавање и прашење у културама	ha	0.95	42,000.00	39,900.00	0.00	0.00	39,900.00
7	Комлетна припрема терена за пошумљавање	ha	0.50	1,000,000.00	500,000.00	0.00	0.00	500,000.00
8	Вештачко пошумљавање сетвом омашке	ha	1.00	1,439,216.00	1,439,216.00	0.00	0.00	1,439,216.00
укупна вредност нових радова			1,428.85		7,196,707.83	19,950.00	0.00	7,180,082.83
<i>Укупан план гајења шума за 2025. годину</i>								
1	Прореди	ha	867.64	1,471.13	1,276,411.23	0.00	0.00	1,276,411.23
2	Обнављање природним путем оплодним сечама	ha	1,178.03	4,083.16	4,810,084.97	0.00	0.00	4,810,084.97
3	Попуњавање прир. обнов. површи. садњом *	ha	3.66	280,000.00	1,024,800.00	0.00	0.00	1,024,800.00
4	Попуњавање вештачки обн.повр. садњом *	ha	0.69	280,000.00	193,200.00	0.00	0.00	193,200.00
5	Чишћење у младим природним састојинама	ha	18.31	52,000.00	952,120.00	640,850.00	0.00	418,078.33
6	Осветљавање подмлатка ручно	ha	59.20	52,000.00	3,078,400.00	0.00	0.00	3,078,400.00
7	Окопавање и прашење у културама	ha	12.99	42,000.00	545,580.00	0.00	0.00	545,580.00
8	Комлетна припрема терена за пошумљавање	ha	0.50	1,000,000.00	500,000.00	0.00	0.00	500,000.00
9	Вештачко пошумљавање сетвом омашке	ha	1.00	1,439,216.00	1,439,216.00	0.00	1,727,059.00	1,439,216.00
укупна вредност планираних радова у 2025. год			2,142.02		13,819,812.21	640,850.00	1,727,059.00	13,285,770.54

Планом гајења шума Националног парка „Ђердап“ за 2025. годину су, по врстама радова, предвиђене јединичне цене радова које су установљене анализом тржишта која је спроведена у септембру и октобру 2024. године.

### **3.1.3.2 Заштита и унапређење стања шумских екосистема Националног парка „Ђердап“**

План заштите шума чини систем мера и активности које се спроводе ради спречавања, сузбијања и отклањања последица штетног деловања биљних болести, инсеката, глодара, дивљачи, стоке, човека, пожара, других елементарних непогода, као и других биотичких и абиотичких чинилаца.

Заштита шума Националног парка „Ђердап“ трајан је и основни задатак у оквиру обављања редовне делатности унапређења стања, неге, заштите и уређења.

Сви негативни чиниоци који делују на овај комплекс морају се пратити, контролисати и у случају јачег негативног дејства, одмах стручним деловањем елиминисати.

У циљу заштите шума од пожара предузимају се следеће мере:

- пропаганда и едукација локалног становништва и локалне самоуправе уз указивање на штетно деловање пожара, забрану ложења ватре на отвореном, обавезна дежурства приликом паљења пољопривредних површина у близини шуме.
- свакодневни обиласци терена, а посебно у критичном периоду, ради уочавања настанка пожара и хитног предузимања мера локализовања и гашења пожара.
- успостављање система, службе праћења и обавештавања о стању на терену.
- одржавање путева и влака који служе и као противпожарне пруге.

Сви облици заштите, због угрожености комплекса, представљају планску и јединствену целину, уз уважавање специфичности планираних мера у појединим деловима комплекса на које се односе. У табели број 17 приказан је План заштите шума Националног парка „Ђердап“.

Табела бр 17 План заштите и унапређење шумских екосистема за 2025. годину

р.б.	врста рада	јед. мере	кол.	вредност радова(дин)
1	2	3	4	5
1	Заштита шума од биљних болести	ha	33,778.05	100,000.00
2	Заштита шума од штетних инсеката	ha	33,778.05	100,000.00
3	ППП заштита, мере пропаганде	ha	33,778.05	100,000.00
4	Снимање, праћење сушења	ha	33,778.05	100,000.00
5	Узорковање гранчица - контр. број. мрзоваца	ком	936.00	7,592.83
6	Мет. преб. гусе. на 1000 лис. - контр. број. раних хрстових дефо.	ha	360.00	198,000.00
7	Утврђивање бројног стања јајних легала губара	ha	360.00	198,000.00
<b>укупна вредност радова</b>				<b>803,592.83</b>

У основама за газдовање шумама, предвиђене мере заштите (снимање, праћење појаве сушења по степену, интензитету и правцу ширења, противпожарна заштита, мере пропаганде и мониторинг штеточина ентомолошког и фитопатолошког порекла) спроводиле су се у 2024. години на целокупној површини газдинских јединица и планирају се за спровођење у 2025. години.

### **3.1.3.3 План шумских саобраћајница Националног парка „Ђердап“**

Шумске саобраћајнице су услов за квалитетно, економично и рационално газдовање шумским ресурсима. Шумске саобраћајнице служе за извођење биолошких радова, заштиту шуме од абиотичких и биотичких фактора, заштиту од пожара и искоришћавање шума и осталих шумских ресурса. Посебно је важно истаћи чињеницу да

се путеви Националног парка „Ђердап“ користе и за задовољавање потреба становништва у руралним подручјима и привреде на подручју Парка.

Реализација планираних радова на изградњи шумских саобраћајница дата је у Табели 18.

Табела бр 18 План и остварење плана шумских саобраћајница за 2024.г. са планом за 2025.г.

р.б.	врста рада	план за 2024. год.	реализација плана за 2024. год.	план за 2025. год.
1	2	3	4	5
1	Чишћење тракторских влака	45.90	16.01	38.80
2	Чишћење меког камионског пута	54.91	36.18	56.50
3	Рек. тв. кам. пута са нас. и изг. уздуж. канала	2.00	2.00	1.50
4	Изградња тракторских влака	52.06	21.78	39.30
5	I фаза градње шумског пута	0.00	0.00	3.50
6	Санација оштећеног дела пута	0.00	0.00	4.00
7	Ископ уздужних канала са шарпирањем терена	0.00	0.00	8.00
8	Чишћење ригола на асфалтном путу	0.00	0.00	2.00
9	Одржавање путног појаса	29.60	5.00	10.50
10	Насипање меког кам.пута	7.00	7.70	0.00
<b>Укупно по км</b>		<b>191,47</b>	<b>88,67</b>	<b>164,10</b>
		<b>план за 2024. год.</b>	<b>реализација плана за 2024. год.</b>	<b>план за 2025. год.</b>
1	Уградња пропуста (метара)	36,00	39,60	36,00
<b>Укупно по т</b>		<b>36,00</b>	<b>39,60</b>	<b>36,00</b>

### 3.1.3.4 Планирање и уређивање шума

ЈП „Национални парк Ђердап“ посебну пажњу придаје изради планских докумената који су основ за успешно обезбеђивање интегралног газдовања шумама. У складу са Законом о шумама („Сл. гласник РС“ број 30/2010, 93/2012, 89/15 и 95/2018-др.закон) у делу „Важење основе и програма“ и чланом 27: „Нова основа, односно програм почиње да важи пошто истекне рок важења претходне основе, односно програма.“ и „Нова основа, односно програм доноси се најкасније шест месеци после истека рока важења претходне основе, односно програма“, Јавно предузеће "Национални парк Ђердап" Доњи Милановац У 2025.г. Предузеће ће спровести одређене теренске (фарбање граница, издвајање и опис станишта и састојина) и канцеларијске радове (израде карата) у оквиру Сектора за планирање газдовања шумама са циљем израде Основе газдовања шумама за ГЈ „Чезава“ у 2025. години. Такође, биће спроведена јавна набавка за услугу премера и израде планова за израду исте ОГШ.

### **План искористићавања шума Националног парка „Ђердап“**

План искоришћавања шума урађен је на основу Основа газдовања шумама Националног парка „Ђердап“ и извода из базе Извођачких пројеката газдовања шумама за 2025. годину.

### **3.1.3.5 Спровођење мера гајења и заштите дивљачи утврђених годишњим планом газдовања ловиштем „Ђердап“**

Мерама гајења и заштите дивљачи по годишњем плану газдовања ловиштем Ђердап, предвиђено је да се у ловиште изнесе храна за прихрану дивљачи (35t кукуруза у зрну, 5t кукуруза у клипу, 5t соли и 20t сточне репе). Предвиђена је и набавка овса и пшенице за сетву, као и детелине и соли са минералима.

### **3.1.3.6 Техничко опремање службе ловства**

Опремање и набавка неопходне опреме за рад службе ловства ради ефикаснијег обављања посла, пре свега контроле штета од дивљачи. Планира се набавка аутоматских хранилишта са акумулаторима, пуњачима, камера за контролу дивокоза, половног теренског возила, текуће одржавање ловачког објеката у Орешковици, одржавање ловачких чека и изградња нових летњих чека, седалишта и солишта.

### **3.1.3.7 Пројекат „Репроцентар дивљих свиња „Љубница“ у ловишту „Ђердап“**

У циљу очувања квалитета популације, побољшања туристичке понуде и смањења штете од дивљачи, Ловном основом ловишта „Ђердап“ предвиђено је оснивање репроцентра у коме би се дивља свиња репродуковала у контролисаним условима при чему би овде произведене свиње служиле за побољшање ловно – туристичке понуде. У 2025. години планира се текуће одржавање репроцентра.

### **3.1.3.8 Уређивање и одржавање ловишта**

Одржавање сервера и камера за контролу ловишта.

### **3.1.3.9 Управљање риболовним подручјем и риболовном фауном**

Доношење годишњег Плана управљања рибарским подручјем „Ђердап“, праћење стања и бројности врста риболовне фауне, праћење количине изловљене рибе, заштита посебних станишта риба, спашавање риба и рибље млађи, учешће у научним пројектима.

### **3.1.3.10 Мере и активности у области научно-истраживачког и образовног рада**

Научна истраживања на Ђердапу нису стратешки дефинисана, не постоји квалитативна и квантитативна анализа по приоритетним областима. Потребно је дефинисати и објединити све научне активности које се реализују на подручју Националног парка „Ђердап“ као и научне интересе, носиоце истраживања и капацитете заинтересованих установа које су спроводиле, спроводе и планирају спровођење истраживања на подручју Националног парка „Ђердап“. На подручју Националног парка „Ђердап“ током 2025. године вршиће се следећа истраживања:

-Истраживања у оквиру пројекта „Еволуција у хетерогеним срединама: механизми адаптација, биомониторинг и конзервација биодиверзитета“ – истраживање одлика популација аутохтоних поточних пастрмки слива Дунава на подручју Ђердапа – Биолошки факултет Београд

-Спелеолошка истраживања – Географски институт „Јован Цвијић“, Академски спелеолошко-алпинистички клуб

-Истраживање дневних лептира - Биолошки факултет Београд

-Истраживање подземног света Националног парка Ђердап – Биолошки факултет Београд

Већина научних институција не доставља план истраживања у току израде Програма управљања, већ се истраживања најављују током године, па самим тим горе наведена представљају само она која су најављена Управљачу.

### **3.1.3.11 Мере и активности у области планирања, изградње и уређења подручја**

#### **3.1.3.11.1 Мере и услови**

Планирање, изградња и уређење подручја засниваће се на следећим мерама и условима:

- Обавезна примена законских норми везаних за израду детаљне анализе утицаја објеката и радова на животну средину;
- Заштита посебних природних и културно-историјских вредности;
- Обележавање заштићеног подручја.

#### **3.1.3.11.2 Активности**

##### **3.1.3.11.2.1 Спровођење одредница Просторног плана подручја посебне намене Националног парка „Ђердап“**

У сарадњи са Заводом за заштиту природе кроз редовне консултације решаваће се предмети од значаја за развој подручја Националног парка „Ђердап“ у складу са одредницама ППППН Националног парка „Ђердап“. У склопу редовних активности издају се услови за коришћење простора према усклађености са ППППН и Програмом управљања Националним парком „Ђердап“.

##### **3.1.3.11.2.2 Активности на изради урбанистичких планова**

Праћење јавних увида урбанистичких планова и активно учешће у изради истих. Приоритет ће представљати планови за локалитете унутар граница Националног парка.

##### **3.1.3.11.2.3 Активности на обележавању подручја, изградњи и одржавању пешачких стаза и видиковаца**

Постављање информативних, упозоравајућих и промотивних табли у Парку. Обнављање планинарске маркације планинарских стаза у сарадњи са локалним планинарима, као и одржавање мобилијара на пешачким стазама. Редовно одржавање и чишћење стаза.

##### **3.1.3.11.2.4 Санација сметлишта**

Предвиђена је санација сметлишта на подручју Националног парка „Ђердап“, на територији општина Кладово, Мајданпек и Голубац. Санација сметлишта спровешће се у сарадњи са општинским комуналним предузећима.

##### **3.1.3.11.2.5 Активности на обележавању подручја, изградњи и одржавању мобилијара за објекте геонаслеђа у Ђердап Унеско геопарку,**

На територији Геопарка Ђердап, евидентирана су 63 објекта геонаслеђа и 33 објекта културно-историјског наслеђа. С обзиром да се највећи део поменутих објеката налази на територији Националног парка „Ђердап“, а у складу са препорукама Унеско Глобалне мреже геопаркова, потребно је обележити их на одговарајући начин односно информативним и промотивним таблама и мобилијаром. Подручје Ђердапа је од 2020.године уврштено у РАМСАР-ско подручје, као значајно влажно подручје и као такво неопходно је спроводити активности на заштити и обележавању подручја. Подручје по Рамсарској конвенцији обухвата Национални парк Ђердап и подручје

„Врбице“ као зимовалиште и гнездилиште птица мочварица и птица које су везане исхраном за влажне ливаде, баре и друге површине под водом.

#### **3.1.3.11.2.6 Имплементација коришћена биомасе као извора енергије – котлови на пелет**

Основна потреба укључивања извора енергије за свакодневно коришћење у објектима Националног парка Ђердап у Текији и Доњем Милановцу (набавка пећи – котлова, димњака, израда простора за котлове и пратеће опреме инсталације са монтажом исте).

#### **3.1.3.11.2.7 Израда платформе на видковцу Плоче – Мали Штрбац**

Ради боље понуде и презентације посетиоцима, потребно је изградити нову платформу на видковцу Плоче - Мали Штрбац.

#### **3.1.3.11.2.8 Одржавање мобилијара, табли и продајних објеката**

Активности на одржавању мобилијара, табли и продајних објеката у току године.

#### **3.1.3.11.2.9 Имплементација опреме и програма за контролу коришћења Националног парка Ђердап-набавка камера и софтвера за контролу улазака моторних возила на подручје НП Ђердап**

Коришћење заштићеног подручја односно корисници заштићеног подручја, јесу лица која обављају послове или располажу непокретностима и другим стварима на заштићеном подручју, посећује заштићено подручје ради одмора, спорта, рекреације и сличних потреба и на други начин користи заштићено подручје су обвезници накнаде за коришћење заштићеног подручја Националног парка Ђердап.

У том смислу неопходно је имплементирати пројекат постављања камера са одговарајућим софтвером и пратећом опремом на магистралним путевима тј.улазним пунктовима у НП Ђердап.

У том смислу неопходна је набавка камера, софтвера и пратеће опреме у виду прикључка за електричну енергију и интернет.

#### **3.1.3.11.2.10 Имплементација опреме и програма за контролу коришћења Националног парка Ђердап- пратећа опрема у виду прикључка за електричну енергију, инфо-табле, соларне панеле и интернет.**

Неопходна је набавка камера, софтвера и пратеће опреме у виду прикључка за електричну енергију, соларних панела, инфо табли и интернет.

### **3.1.4 Промоција вредности заштићеног подручја**

#### **3.1.4.1 Мере и услови**

Заштићена природна добра спадају у најактуелније савремене туристичке дестинације. Потенцијалне користи од туризма у заштићеним подручјима се првенствено односе на заштиту природног и културног наслеђа и економско благостање.

У Националном парк „Ђердап“, на релативно малом географском простору, формирао се мозаик вредних природних и културних ресурса од кључног значаја за развој атрактивних туристичких производа, који добијају све већи значај и приоритет у свим плановима развоја.

#### **3.1.4.2 Смернице за развој одрживог туризма**

Национални паркови као заштићени простори, могу допринети привреди и друштву кроз генерисање прихода и отварање нових радних места, истраживање и мониторинг,



едукацију, рекреацију и туризам. Светска туристичка организација одрживи туризам дефинише као начело које задовољава потребе туриста и потребе туристичке дестинације, а истовремено штити и повећава туристичке могућности за потребе будућих генерација, задовољава потребе данашњих туриста и регије домаћина и штити и увећава развојне потенцијале.

Промоција и популаризација вредности НП Ђердап спроводиће се кроз различите промотивне активности, сарадњу са медијима, издавање пропагандног материјала, научно-популарних публикација, сајамске наступе и манифестације, сарадњу са образовним и установама културе, спровођење еколошких и едукативних радионица.

### **3.1.4.3 Задаци на развоју културно-образовних информативно-пропагандних активности**

#### *3.1.4.3.1 Одржавање презентација туристичких садржаја Националног парка „Ђердап“ и Ђердап Унеско геопарка*

Заједно са свим заинтересованим странама у области туризма наставиће се спровођење активности везаних за промовисање туристичких садржаја користећи приступ који у себи садржи мере одрживог развоја и то кроз: медије (стални контакт са туристичким новинарима, конференције за новинаре) затим путем студијских путовања за туристичке новинаре, блогере, професионалне фотографе, представнике туроператера и туристичких агенција, мултимедијалне презентације у установама, институцијама, већим градским центрима, организовања фото сафарија и слично.

#### *3.1.4.3.2 Сајамски наступи*

Основни циљ наступа на сајмовима туризма је представљање вредности и садржаја туристичког одредишта, представљање постојећих и нових облика понуде, упознавање са конкуренцијом, пословно повезивање са партнерима, информисање потенцијалних посетилаца, али истовремено и ослушкивање све комплекснијих захтева туристичке тражње. У циљу рационализације трошкова, планирају се заједнички наступи са туристичким организацијама и другим актерима на сајмовима који за тему имају туризам: Међународни сајам туризма у Београду (фебруар 2025. године), Сајам туризма у Новом Саду (октобар 2025. године).

#### *3.1.4.3.3 Културно-образовне активности и манифестације*

Културно-образовне активности пружају подршку очувању, ревитализацији и промоцији баштине и јачању свести о културним и природним вредностима и у функцији су развоја туризма, зато ће ЈП „Национални парк Ђердап“ спроводити културно-образовне активности у сарадњи са музејима, центрима за културу и другим институцијама, невладиним организацијама, удружењима грађана и другим заинтересованим странама, као и учествовати и организовати различите изложбе и манифестације. У циљу представљања вредности Унеско Геопарка Ђердап широј јавности, планира се представљање изложбе „Путовање кроз први и за сада једини геопарк у Србији“ у местима у којима није било до сада.

#### *3.1.4.3.4 Едукација и интерпретација*

Едукација и интерпретација у Националном парку „Ђердап“ представљају једно од главних оруђа заштите природних и културних вредности. Едукацијом се развија осећај поштовања према природним и културним вредностима, увиђа се значај њиховог очувања, али се и скреће пажња на могуће претње. У Националном парку „Ђердап“ едукација је примарно усмерена на децу, али и на посетиоце и локално становништво како би се развио партнерски однос у заштити природе. Један од видова промоције кроз едукативне активности је обележавање значајних еколошких датума са ученицима основних школа и предшколских установа и Центрима за културу на подручју Националног парка „Ђердап“. У плану за 2025. годину је обележавање следећих

еколошких датума: Дан шума (21. март), Дан заштите природе (11.април), Дан планете Земље (22.април), Дан Карпатских паркова (23.мај), Дан заштите животне средине (5.јун), Дан Дунава (29.јун), Недеља геопаркова (прва половина јуна), Дечја недеља (прва недеља октобра).

Планом за 2025. годину предвиђен је и наставак едукативног рада са члановима Секције младих чувара природе ОШ „Вук Караџић“ Доњи Милановац, ОШ „Вук Караџић“ Кладово, као и Секције малих чувара Установе за децу „Марија Мунђан“ Мајданпек. Циљ едукативног рада је подизање нивоа свести о значају очувања природе, али и активно укључивање младих у процес заштите природе кроз низ тематских радионица, предавања и теренских активности.

#### *3.1.4.3.5 Штампа едукативног материјала*

За успешну реализацију едукативних активности неопходан је квалитетан дидактички материјал. У 2025. години, као вид промоције кроз едукацију штампаће се брошура „Лептири Геопарка Ђердап и Националног парка Ђердап“

#### *3.1.4.3.6 Израда текста и фотографија за брошуру „Лептири Геопарка Ђердап и Националног парка Ђердап“. Брошура се издаје у циљу едукације Националног парка Ђердап.*

У циљу промоције Националног парка Ђердап и Геопарка Ђердап и израде брошуре са пропратним текстом, неопходни су изласци на терен у циљу фотографисања истих, израда дизајна и припрема за штампу брошуре. Брошура се издаје у циљу презентације, популаризације и едукације Националног парка Ђердап и Геопарка Ђердап.

#### **3.1.4.4 Задаци и активности на развоју одрживог туризма**

Заштићена природна добра спадају у најактуелније савремене туристичке дестинације. Везе и односи између заштићених природних добара и туризма су толико ојачале да се све више користи термин туристичка заштита природе. Организација туризма у заштићеним природним добрима је комплексан задатак, што ове туристичке дестинације чини веома специфичним. На основу концепције развоја подручја посебне намене Национални парк „Ђердап“ приоритет је остваривање заштите, презентације и одрживог коришћења заштићених и предвиђених за заштиту природних вредности којима се обезбеђује еколошки јавни интерес, омогућава развој локалних заједница и стварају услови за одмор, рекреацију, едукацију и уживање посетилаца.

#### *3.1.4.4.1 Управљање посетиоцима*

Управљање посетиоцима у 2025.години спроводиће се у складу са Планом управљања посетиоцима Националног парка Ђердап. У циљу очувања ресурса и могућности да сваки посетилац на квалитетан начин доживи природу у Националном парку „Ђердап“ спроводиће се стални надзор над бројем посетилаца како би се проценили или минимизирали негативни утицаји и пратити број посетилаца и њихово задовољство путем анкете ради формирања базе података и отклањања потенцијалних недостатака. Побољшању квалитета и разноврсности допринеће се и истраживањем тржишта и праћењем туристичке тражње.

#### *3.1.4.4.2 Наставак сарадње са туристичким агенцијама и крузер компанијама*

ЈП „Национални парк Ђердап“ наставиће већ успостављену вишегодишњу сарадњу са више агенција из Србије и иностранства, као и са крузер компанијама које су претходних година организовано доводиле групе посетилаца и обилазак Националног парка „Ђердап“ уврстиле у своје програме путовања. Радиће се и на успостављању

сарадње са другим рецептивним агенцијама и туроператерима заинтересованим да посету Националног парка „Ђердап“ уврсте у своју понуду.

#### *3.1.4.4.3 Побољшање постојећих и развијање нових производа с нагласком на активни одмор*

Осмишљавање садржаја који одговарају потребама и интересовањима различитих циљних група, а део њих биће прилагођен особама са посебним потребама, радиће се и током 2025. године у циљу квалитативног побољшања постојећих и развијања нових, иновативних, савремених и туристичких производа усклађених са капацитетом животне средине и туристичком тражњом (тематске туре, тим билдинг, геотуре и сл). Сви туристички производи ЈП „Националног парка Ђердап“ биће утемељени на могућности стицања богатих и јединствених искустава упознавањем Националног парка „Ђердап“, јединственим природним феноменима, очуваној природи и едукацији.

#### *3.1.4.4.4 Учесће на обукама и међународним састанцима Европске и Светске мреже геопаркова*

Светска мрежа геопаркова подстиче сарадњу међу геопарковима широм света. Сарадњом геопаркови постају препознатљиви, повећава се значај очувања геонаслеђа, подстиче се размена знања, искустава и примера добре праксе. Обуке о геопарковима имају за циљ да полазници оснаже и прошире знање о управљању геопарковима, одрживом развоју, али и да успоставе контакт и сарадњу са полазницима из других геопаркова.

#### *3.1.4.4.5 Сарадња са планинарским друштвима*

Препознајући важност добре сарадње управљача заштићеног подручја и планинарских друштава, а све у циљу бољег очувања Националног парка „Ђердап“ и квалитетног одржавања пешачких стаза, ЈП Национални парк Ђердап сарађиваће са планинарским друштвима која функционишу на подручју Националног парка Ђердап на усмеравању посетилаца и означавању планинарских и шетних стаза планинарском маркацијом.

#### *3.1.4.4.6 Рекламне и пропагандне активности*

Неопходне су рекламне и пропагандне активности у функцији стварања позитивног имиџа и представљања Националног парка „Ђердап“ ради бољег позиционирања на туристичком тржишту, као и одрживог развоја. С обзиром на константан пораст броја посетилаца, неопходно је обезбеђење различитих информативно-пропагандних материјала којим се промовишу туристичке, природне и културне вредности, штампане публикације у већем тиражу, аудио и видео промотивни материјали, рекламни материјали чија је функција промовисање брэнда Националног парка „Ђердап“ и Ђердап Унеско геопарка.

#### *3.1.4.4.7 Одржавање веб сајта Националног парка „Ђердап“ и Геопарка „Ђердап“*

Веб сајт као важна маркетиншка компонента Предузећа пружа информације и привлачи својим професионалним графичким изгледом, модерним дизајном и садржајем. Нови веб сајт омогућава једноставно коришћење, читање и кретање, као и оптимизовано приказивање, односно посетиоци могу да му приступе са било ког уређаја без губитака на пољу естетике и професионалног изгледа.

### **3.1.5 Сарадња**

Како би се дошло до жељеног понашања локалних заједница, посетилаца, локалне власти, НВО, образовних институција и медија, рад у области подизања свести и знања о природним и културним вредностима Националног парка „Ђердап“ треба да буде константан и континуиран.

### **3.1.5.1 Сарадња и партнерство са локалним становништвом**

Локалну заједницу, као корисника природних ресурса Парка, треба мотивисати да ресурсе користи уз поштовање заштите целокупног биодиверзитета заштићеног подручја. Сарадњом треба постићи да локално становништво види заштићено природно добро као јединствено добро које има и економску вредност. Стога је од великог значаја упутити локално становништво у могућности бенефита живота у заштићеном подручју и на тај начин допринети вредновању биодиверзитета.

Савет корисника Националног парка Ђердап је основан у циљу пружања могућности за остваривање интереса локалног становништва и корисника заштићеног подручја. Савет корисника чине представници локалних самоуправа, организација и удружења чија се активност одвија на подручју Националног парка.

Укључивање локалног становништва у манифестације и акције које организује ЈП „Национални парк Ђердап“:

- Сарадња са установама (предшколске и школске установе, ловачка удружења, спортски клубови, установе културе) и локалним становништвом кроз донације, а у циљу побољшања сарадње и очувања вредности Националног парка „Ђердап“.
- Сарадњом и успостављањем партнерства Ђердап Унеско геопарка и локалне заједнице треба подстаћи одрживи економски развој подручја Ђердап Унеско геопарка. Ђердап Унеско геопарк пружа могућности за оснивање нових предузећа и отварање нових радних места, стручне обуке и укључивање локалног становништва у промоцију наслеђа геопарка, ширење туристичке понуде и услуга и сл.

### **3.1.5.2 Сарадња са невладиним организацијама**

Невладине организације и удружења грађана могу бити значајан партнер у реализацији програма ширења свести становника локалних заједница и њиховој мотивацији за укључивање у очување биодиверзитета и одрживо коришћење ресурса у циљу обостране користи. У 2025. години наставиће се сарадња са НВО сектором (Млади истраживачи Србије, WWF Србија, Друштво за заштиту и проучавање птица Србије, добровољна ватрогасна друштва са територије Парка и др.).

### **3.1.5.3 Међународна сарадња**

Национални парк „Ђердап“ Доњи Милановац ће и у 2025. години наставити активности (чланарине, семинари, годишње скупштине) на успостављању и развијању сарадње са међународним институцијама и заштићеним подручјима и то:

- Активности у циљу успостављања сарадње са геопарковима из Хрватске, Словеније, Румуније и других земаља окружења. Учешће на годишњој Конференцији Геопаркова;
- Активности у циљу наставка сарадње у оквиру Карпатске мреже заштићених подручја – наставак сарадње започет у оквиру пројекта BIOREGIO CARPATHIANS;
- Активности у циљу наставка сарадње у оквиру Динарског лука – мреже заштићених подручја;
- Активности у циљу наставка сарадње у оквиру Еуропарк федерације
- Наставак сарадње са Парком природе „Копачки рит“, Хрватска, у складу са потписаним споразумом о сарадњи;

- Наставак сарадње са Дунавским центром за компетенцију;
- Сарадња са Националним парком „Сила“, Италија, у складу са потписаним споразумом о сарадњи;

#### 3.1.5.3.1 *Међународни пројекат Danube GeoTur Plus*

"Danube Geo Tour Plus" надовезује се на успостављену сарадњу Дунавских геопаркова, остварене резултате првог пројекта Danube Geo Tour". Партнерство се састоји од 11 партнера из 10 земаља. ТУКЕ (СК) делује као истраживачки партнер, ЦТМК (БиХ) као партнер у образовању и социјалној инклузији, 7 ПП управља сертификованим УНЕСКО ГЕОПАРКОВИМА (Штајерска (Аустрија), Караванкс (Аустрија-Словенија), Идрија (Словенија), Папук (Хрватска), Хатег (Румунија), Швапска алба (Немачка), Ђердап (Србија)), док су 2 геопарка амбициозни (Гвоздена планина (Чешка), Букк-Регион (Мађарска)). Пројекат има за циљ да капитализује и даље искористи недавно развијен заједнички туристички производ Дунав ГеоТоур, његов огроман потенцијал наслеђа и постојећи модел територијалног развоја геопарка како би се побољшале могућности одрживог туризма удаљених руралних заједница и да би постали инклузивнији и цењенији од стране становника и посетиоце, чинећи своје производе вреднијим и природним и културним добрима којима се управља на уравнотеженији и одрживији начин. У току 2025. године пројекат се наставља активностима на бази консултантских услуга, израда концепата гео искуства као туристичког производа, израда процене потреба за рањиве групе кроз подршку истим, набавку два чамца за интерпретацију традиционалног рибарења као и набавка традиционалног дунавског рибарског чамца „Ораница“.

#### 3.1.6 *Остали послови и задаци*

У оквиру осталих послова и задатака, Предузеће ће обављати следеће послове:

- преводилачке услуге за израду промотивног и едукативног материјала и превођење текстова за веб презентације сајта Националног парка „Ђердап“ и Ђердап Унеско геопарка;
- обрада захтева за мишљење за уређење простора на подручју НП „Ђердап“
- накнада штете од ловостајем заштићених дивљих животиња
- Имплементација File сервера, са дељењем докумената, backup решењима и годишњим одржавањем система
- Годишња обнова наменског веб сервера са cPanel лиценцом + повећани капацитет дискова
- Годишња ревизија правилника о безбедности ИКТ система
- Обнова SSL сертификата домена (годину дана)
- закуп домена за веб сајтове Националног парка „Ђердап“ и Ђердап Унеско геопарка
- Израда техничке документације за легализацију објеката НП Ђердап
- набавка опреме и учествовање на семинарима поводом едукације из ИКТ области;

#### 3.1.7 *Планирни физички обим активности за 2025. годину*

##### 3.1.7.1 *План искоришћавања(сече) шума за 2025. годину*

План искоришћавања (сече) шума за 2025.г. урађен је на основу основа газдоовања шумама Националног парка „Ђердап“, заједно са проценом реализације Годишњег плана газдовања шумама Предузећа за 2024. годину приказан је у табели број 19.

Табела бр 19 План искоришћавања (сече) шума у м<sup>3</sup> (нереализован)

р.б.	врста сортиманта	реализација плана 2024. (процена у м <sup>3</sup> )	остварена цена 2024. (дин/м <sup>3</sup> ) без ЦДВ-а	Укупан план за 2025. (м <sup>3</sup> )	просечне цене по важећем ценовнику (дин/м <sup>3</sup> ) без ЦДВ-а	индекс	
1	2	3	4	5	6	7 (5/3)	
1	Групци храста китњака	F1	35.99	21,967.90	19.14	21,967.91	0.53
2		F2	105.75	21,433.40			
2		K	216.34	13,742.00	117.06	13,358.44	0.54
3		I	335.50	12,199.90	468.55	11,493.44	1.40
4		II	332.31	7,909.62	640.40	7,563.77	1.93
5		III	350.35	5,286.15	962.07	4,564.74	2.75
8	Групци букве	F	54.13	17,218.00	236.88	17,338.76	4.38
9		L	199.91	9,664.72	780.09	9,643.77	3.90
10		I	765.47	5,324.57	3,656.24	5,237.99	4.78
11		II	1,982.58	3,958.79	4,857.72	3,904.03	2.45
12		III	827.93	3,099.85	4,448.81	3,014.48	5.37
14	Групци јасена	I			5.70	10,432.94	
15		II			8.53	5,550.64	
17	Групци млеча	II			3.20	6,971.25	
	Групци јасике	F	1.87	9,769.59			
16		I	2.70	5,146.11	104.00	5,104.35	38.52
17		II	4.87	3,768.99	133.14	3,723.10	27.34
20	Групци јавора	I	1.86	9,273.91	27.58	9,274.27	14.83
21		II	1.06	6,971.25	39.74	6,971.48	37.49
23	Групци граба	I	1.70	4,620.00	1.32	4,620.00	0.78
24		II	3.79	3,583.25	9.31	3,583.25	2.46
	Групци липе	F	3.06	11,756.30	9.16	11,756.25	2.99
25		L	38.66	8,143.72	60.93	8,144.05	1.58
26		I	213.59	5,306.90	341.45	5,289.23	1.60
27		II	264.13	3,798.51	455.71	3,776.66	1.73
29	Групци багрема	РД	1.40	2,751.84			
		ВОД	2.50	2,747.25			
	Групци цера	F			3.45	5,335.00	
30		I			23.50	3,778.50	
31		II			33.10	2,390.66	
32	Групци боровца	I			2.89	6,534.00	
33		II			4.36	5,072.84	
34		РД	1.30	2,851.00	6.04	2,751.84	4.65
36	Групци црног бора	I			5.00	6,534.00	
36		II			24.15	5,072.84	
37		РД	4.18	2,851.00	23.47	2,751.84	5.61
38	Огрев ОТЛ	I класа	23,049.32	2,611.72	63,360.02	2,537.11	2.75
39		II класа	92.64	2,165.42	255.90	2,057.58	2.76
39		РО	531.73	1,780.61			
40	Огрев ОМЛ	I класа	1,009.67	1,587.46	4,238.36	1,570.00	4.20
39		II класа			134.00	1,177.23	
41		РО	3.71	928.55			
Σ Техничко дрво:			5,752.93		17,512.69		3.04
Σ Просторно дрво:			24,687.07		67,988.28		2.75
Укупно НП "Ђердап":			30,440.00		85,500.97		2.81

У табели 19. је приказана укупна збирна вредност, укључујући нереализовану запремину из 2024.г.

### 3.1.7.2 План гајења шума за 2025. годину

План гајења шума за 2025. годину приказан је у табели број 20.

Табела бр 20 План гајења шума за 2025.годину у дин.

Укупан план гајења шума за 2025.годину										
1	Прореди	ha	867,64	1,471.13	1,276,411.23	0,00	0,00	1,276,411.23		
2	Обнављање природним путем оплодним сечама	ha	1,178.03	4,083.16	4,810,084.97	0,00	0,00	4,810,084.97		
3	Попуњавање прир. обнов. површи. садњом *	ha	3,66	280,000.00	1,024,800.00	0,00	0,00	1,024,800.00		
4	Попуњавање вештачки обн.повр. садњом *	ha	0,69	280,000.00	193,200.00	0,00	0,00	193,200.00		
5	Чишћење у младим природним састојинама	ha	18,31	52,000.00	952,120.00	640,850.00	0,00	418,078.33		
6	Осветљавање подмлатка ручно	ha	59,20	52,000.00	3,078,400.00	0,00	0,00	3,078,400.00		
7	Окопавање и прашење у културама	ha	12,99	42,000.00	545,580.00	0,00	0,00	545,580.00		
8	Комлетна припрема терена за пошумљавање	ha	0,50	1,000,000.00	500,000.00	0,00	0,00	500,000.00		
9	Вештачко пошумљавање сетвом омашке	ha	1,00	1,439,216.00	1,439,216.00	0,00	1,727,059.00	1,439,216.00		
<b>укупна вредност планираних радова у 2025.год</b>			<b>2,142.02</b>		<b>13,819,812.21</b>	<b>640,850.00</b>	<b>1,727,059.00</b>	<b>13,285,770.54</b>		

\* Цена семена и садница улази у цену рада.

### 3.1.7.3 План дознаке стабала у 2025. годину

План дознаке стабала у 2025. години за сече у 2026. години приказан је у табелама од 21 до 21.2.

Табела бр 21. Рекапитулација планиране дознаке у 2025. години за Јавно предузеће "Национални парк Ђердап" по по плану проредних сеча и врсти дрвета

Разна јединица	Површ. (ha)	Врста дрвета (m³)														Σ	m³/ha		
		Буква	Китњак	Липа	Граб	Отг	Цер	Цјасен	Јасна	Цбор	Ова	Клеп	Млеч	Бјасен	Цбрест			Јанор	Грабњ
Добра	84.38	3,570.10	87.20	87.00	8.70	4.00	0.00	0.00	0.00	0.00	0.00	0.00	72.10	0.00	25.80	0.00	3,854.90	45.68	
Доњи Милановац	168.68	2,954.50	565.67	200.80	135.30	81.60	500.77	0.00	137.90	130.73	14.00	0.00	0.00	9.60	0.00	0.00	4,730.87	28.05	
Тежак	283.29	84.10	389.20	0.10	932.00	740.00	44.10	907.30	0.00	0.00	0.00	174.30	0.00	233.80	0.00	0.00	3,687.80	13.02	
<b>Укупно</b>	<b>536.35</b>	<b>6,608.70</b>	<b>1,042.07</b>	<b>287.90</b>	<b>1,076.60</b>	<b>825.60</b>	<b>844.87</b>	<b>907.30</b>	<b>137.90</b>	<b>130.73</b>	<b>14.00</b>	<b>174.30</b>	<b>0.00</b>	<b>305.90</b>	<b>9.60</b>	<b>25.80</b>	<b>12,273.57</b>	<b>22.88</b>	
Етат	709.19	9,669.12	2,479.62	618.08	1,736.62	396.60	837.91	324.00	245.00	85.00	3.30	180.80	0.00	73.08	15.00	12.00	64.49	22,228.13	31.34
Излезе	0.76	0.68	0.42	0.47	0.62	2.08	0.65	2.80	0.56	2.38	4.24	0.96	0.00	4.19	0.64	2.15	2.83	0.55	0.73

Табела бр 21.1 Рекапитулација планиране дознаке у 2025. години за Јавно предузеће "Национални парк Ђердап" по плану оплодних сеча и врсти дрвета

Разна јединица	Површ. (ha)	Врста дрвета (m³)														Σ	m³/ha		
		Буква	Китњак	Липа	Граб	Отг	Цер	Цјасен	Јасна	Цбор	Ова	Клеп	Млеч	Бјасен	Цбрест			Јанор	Грабњ
Добра	207.89	22,694.40	3,120.70	478.40	845.30	324.80	387.10	0.00	0.00	0.00	12.20	0.00	27.70	30.00	0.00	173.30	12.10	28,102.00	135.18
Доњи Милановац	429.90	20,928.98	7,121.04	2,170.23	1,614.37	3,036.10	205.27	161.33	170.10	87.43	106.85	4.39	0.00	62.15	0.00	0.00	0.00	35,768.24	83.20
Тежак	104.48	2,977.20	1,150.60	129.90	535.90	284.80	222.30	347.70	0.00	0.00	0.00	0.00	23.00	66.70	0.70	11.20	0.00	5,750.00	55.03
<b>Укупно</b>	<b>742.27</b>	<b>46,600.58</b>	<b>11,392.34</b>	<b>2,878.53</b>	<b>2,995.57</b>	<b>3,641.70</b>	<b>814.67</b>	<b>509.03</b>	<b>170.10</b>	<b>87.43</b>	<b>119.05</b>	<b>4.39</b>	<b>50.70</b>	<b>158.85</b>	<b>0.70</b>	<b>184.50</b>	<b>12.10</b>	<b>69,620.24</b>	<b>93.79</b>
Етат	708.37	39,670.94	11,583.68	3,342.40	1,989.29	2,322.51	1,205.63	764.90	322.00	74.00	116.98	23.00	206.83	281.81	0.48	244.61	0.00	78,511.96	110.83
Излезе	1.05	1.17	0.98	0.86	1.51	1.57	0.67	0.67	0.53	1.18	1.03	0.19	0.25	0.56	1.46	0.75	0.80	0.89	0.85

Табела бр 21.2 Рекапитулација планиране дознаке у 2025. години за Јавно предузеће "Национални парк Ђердап" по плану проредних и оплодних сеча и врсти дрвета

Разна јединица	Површ. (ha)	Врста дрвета (m³)														Σ	m³/ha		
		Буква	Китњак	Липа	Граб	Отг	Цер	Цјасен	Јасна	Цбор	Ова	Клеп	Млеч	Бјасен	Цбрест			Јанор	Грабњ
Добра	292.27	26,264.50	3,207.90	565.40	854.00	324.80	387.10	0.00	0.00	0.00	12.20	0.00	27.70	102.10	0.00	199.10	12.10	31,956.90	109.34
Доњи Милановац	598.58	23,883.48	7,686.71	2,471.03	1,749.67	3,117.70	706.04	161.33	308.00	218.16	120.85	4.39	0.00	62.15	9.60	0.00	0.00	40,499.11	67.66
Тежак	387.77	3,061.30	1,539.80	130.00	1,468.50	1,024.80	266.40	1,255.00	0.00	0.00	0.00	174.30	23.00	300.50	0.70	11.20	182.30	9,437.80	24.34
<b>Укупно</b>	<b>1,278.62</b>	<b>53,209.28</b>	<b>12,434.41</b>	<b>3,166.43</b>	<b>4,072.17</b>	<b>4,467.30</b>	<b>1,359.54</b>	<b>1,416.33</b>	<b>308.00</b>	<b>218.16</b>	<b>133.05</b>	<b>178.69</b>	<b>50.70</b>	<b>464.75</b>	<b>10.30</b>	<b>210.30</b>	<b>194.40</b>	<b>81,893.81</b>	<b>64.05</b>
Етат	1,417.56	49,340.06	14,063.39	3,906.48	3,726.01	2,719.11	2,046.54	1,088.90	567.00	129.00	119.38	203.80	206.83	354.89	15.48	256.61	64.49	100,740.09	71.07
Излезе	0.90	1.08	0.88	0.80	1.09	1.64	0.66	1.30	0.54	1.69	1.11	0.88	0.25	1.31	0.67	0.82	3.01	0.81	0.90

Планирана финансијска средства за реализацију плана дознаке у 2025. години.

Укупан потребан износ финансијских средстава за дознаку у 2025. години за план сеча у 2026. години износи: 2.500.000,00 динара.

Обрачун потребног износа 1.250,00 ha/2,5 ha/дан X 5.000,00 дин./дан = 2.500.000,00 динара.

### **3.1.7.4 План за шуме сопственика – физички обим са планом стручно-саветодавних послова**

#### ***3.1.7.4.1 ПРИВРЕМЕНИ ГОДИШЊИ ПЛАН ГАЗДОВАЊА ШУМА СОПСТВЕНИКА НА ТЕРИТОРИЈИ НАЦИОНАЛНОГ ПАРКА „ЂЕРДАП“***

Табела бр 22 Привремени годишњи план газдовања шумама сопственика на територији НП „Ђердап“ - укупно по општинама

КО	Стање					Принос за 2025.год			Интезитет сече	
	Површина ха	Запремина		Текући запремински прираст		Главни м³	Претходн и м³	Укупно м³	V %	Iv/V %
		м³	м³/ха	м³	м³/ха					
1	2	3	4	5	6	7	8	9	10	11
Голубац	2.900.00	294,914.80	275.40	10,026.40	8.60	510.93	1,657.50	2,168.43	0.74	21.63
Мајданпек	5,275.00	655,469.70	591.20	19,789.80	18.60	200.51	2,125.00	2,325.51	0.35	11.75
Кладово	3,975.00	414,088.80	483.40	13,434.50	16.00	72.45	1,553.00	1,625.45	0.39	12.10
<b>УКУПНО</b>	<b>12,150.00</b>	<b>1,364,473.30</b>	<b>112.30</b>	<b>43,250.70</b>	<b>3.56</b>	<b>783.89</b>	<b>5,335.50</b>	<b>6,119.39</b>	<b>0.45</b>	<b>14.15</b>

#### ***3.1.7.4.2 ПЛАН СТРУЧНО САВЕТОДАВНИХ ПОСЛОВА У ШУМАМА СОПСТВЕНИКА НА ТЕРИТОРИЈИ НАЦИОНАЛНОГ ПАРКА „ЂЕРДАП“***

1. Израда привременог годишњег плана газдовања шумама сопственика;
2. Дознака стабала за сечу, жигосање посеченог дрвета и издавање пропратница;
3. Израда одговарајућих програма;
4. Евиденција извршених радова;
5. Обавештења надлежним органима о утврђеним бесправним радњама;
6. Премер обрачун бесправно посеченог дрвета;
7. Израда плана заштите шума;
8. Праћење утицаја биотичких и абиотичких чинилаца на здравствено стање шума;
9. Други стручно-саветодавни послови (радионице, едукација и др.).

#### ***3.1.7.4.3 ПОТРЕБНА ФИНАНСИЈСКА СРЕДСТВА И ПРЕДВИЂЕНИ ТРОШКОВИ ЗА ГАЗДОВАЊЕ ШУМАМА СОПСТВЕНИКА НА ПОДРУЧЈУ НП ЂЕРДАП У ТОКУ 2025 .ГОДИНЕ***



Табела бр 23 Преглед предвиђених трошкова за шуме сопственика

ред. бр.	врста трошкова	јединична вредност (дин)	укупна вредност (дин)
<b>I</b>	<b>ДИРЕКТНИ ТРОШКОВИ (II+III+IV)</b>		<b>6,944,787.20</b>
<b>II</b>	<b>Укупно (1+2+3+4+5+6)</b>		<b>1,582,000.00</b>
1	Аутогуме	8,000.00	64,000.00
2	Гориво, мазиво и резервни делови		328,000.00
3	Теренска возила	1,100,000.00	1,100,000.00
4	Стручна литература	10,000.00	10,000.00
5	Канцеларијски материјал	30,000.00	30,000.00
6	Рачунарска опрема-лаптоп	50,000.00	50,000.00
<b>III</b>	<b>УСЛУГЕ</b>		<b>50,000.00</b>
1	Стручно усавршавање запослених	50,000.00	50,000.00
<b>IV</b>	<b>ЗАРАДЕ</b>		<b>5,312,787.20</b>
1	Трошкови зарада		5,312,787.20
2	<b>Нето зарада(3+4+5)</b>		<b>3,931,368.00</b>
3	Нето зарада шум.тех.	54,486.00	1,961,496.00
4	Нето зарада дипл.инж.шум.	77,078.00	924,936.00
5	Нето зарада дипл.инж.шум.-руководилац	87,078.00	1,044,936.00
6	<b>Бруто 2 зарада (7+8+9)</b>		<b>5,312,787.20</b>
7	Бруто 2 зарада шум.тех.	89,772.00	3,231,792.00
8	Бруто 2 зарада дипл.инж.шум	141,083.00	1,692,996.00
9	Бруто 2 зарада дипл.инж.шум-руководилац	147,083.00	352,999.20
10	Накнада за превоз шум.тех.	10,000.00	10,000.00
11	Трошкови службеног пута	25,000.00	25,000.00
<b>V</b>	<b>О пшти трошкови*</b>		<b>763,926.59</b>
<b>УКУПНИ ТРОШКОВИ (I+V)</b>			<b>7,708,713.79</b>
* део отитих трошкова ЈП за службе које су функционално везане за пословну активност Службе за планирање газовања шумама - 11% директних трошкова			

**РЕКАПИТУЛАЦИЈА**

Укупни трошкови: 7.708.713,79 дин.

Укупни приходи: 1.415.058,00 дин.

Разлика: - 6.293.655,79 дин.

Реализација планираних послова шумског грађевинарства за 2024. годину, са планираним активностима у 2025. години, приказани су у табелама број 24.1, 24.2 и и 24.3

Табела бр 24.1 План и реализација шумског грађевинарства за 2024. годину

р.б.	врста рада	План 2024.године			Реализација плана за 2024.години			Преостало из плана за 2024.годину				
		план (km)	планска цена/km	вредност радова у дин	план (km)	планска цена/km	вредност радова у дин	план (km)	планска цена/km	вредност радова у дин	сопствена средства без ПДВ-а	
1	2	3	4	5(3*4)	6	7	8(6*7)	9	10	11(9*10)	13	
1	Чишћење тракторских влака	45.90	90,000.00	4,131,000.00	16.01	86,000.00	1,376,860.00	29.89	86,000.00	2,570,540.00	2,570,540.00	
2	Чишћење меког камионског пута	54.91	110,000.00	6,040,100.00	36.18	109,000.00	3,943,620.00	18.73	109,000.00	2,041,570.00	2,041,570.00	
3	Рек. тв. кам. пута са нас. и изг. уздуж. Канала	2.00	950,000.00	1,900,000.00	2.00	940,000.00	1,880,000.00	0.00	940,000.00	0.00	0.00	
4	Изградња тракторских влака	52.06	310,000.00	16,138,600.00	21.78	305,000.00	6,642,900.00	30.28	305,000.00	9,235,400.00	9,235,400.00	
5	I фаза градње шумског пута	0.00	0.00	0.00	0.00	0.00	0.00	0.00	0.00	0.00	0.00	
6	Санација општееног дела пута	0.00	0.00	0.00	0.00	0.00	0.00	0.00	0.00	0.00	0.00	
7	Ископ уздужних канала са шарпирањем терена	0.00	0.00	0.00	0.00	0.00	0.00	0.00	0.00	0.00	0.00	
8	Чишћење ригола на асфалтном путу	0.00	0.00	0.00	0.00	0.00	0.00	0.00	0.00	0.00	0.00	
9	Одржавање путног појаса	29.60	80,000.00	2,368,000.00	5.00	78,000.00	390,000.00	24.60	78,000.00	1,918,800.00	1,918,800.00	
10	Насипање меког кам.пута	7.00	900,000.00	6,300,000.00	7.70	899,500.00	6,926,150.00	0.00	899,500.00	0.00	0.00	
<i>Укупно по km</i>		<i>191.47</i>		<i>36,877,700.00</i>	<i>88.67</i>		<i>21,159,530.00</i>	<i>103.50</i>		<i>15,763,552.00</i>	<i>15,763,552.00</i>	
		<b>план (km)</b>	<b>планска цена/km</b>	<b>вредност радова у дин</b>	<b>план (km)</b>	<b>планска цена/km</b>	<b>вредност радова у дин</b>	<b>план (m)</b>	<b>планска цена/m</b>	<b>вредност радова у дин</b>	<b>вредност радова у дин</b>	
1	Уградња пропуста (метара)	36.00	17,000.00	612,000.00	39.60	16,940.00	670,824.00	0.00	16,940.00	0.00	0.00	
<i>Укупно по m</i>		<i>36.00</i>		<i>612,000.00</i>	<i>39.60</i>		<i>670,824.00</i>	<i>0.00</i>		<i>0.00</i>	<i>0.00</i>	
		<b>план (km)</b>	<b>планска цена/km</b>	<b>вредност радова у дин</b>	<b>план (km)</b>	<b>планска цена/km</b>	<b>вредност радова у дин</b>	<b>план (сату)</b>	<b>планска цена/сат</b>	<b>вредност радова у дин</b>	<b>вредност радова у дин</b>	
1	Радни сат булдозера	0.00	0.00	0.00	0.00	0.00	0.00	0.00	0.00	0.00	0.00	
<i>Укупно по сату</i>		<i>0.00</i>		<i>0.00</i>	<i>0.00</i>		<i>0.00</i>	<i>0.00</i>		<i>0.00</i>	<i>0.00</i>	
<b>укупна вредност радова</b>				<b>37,489,700.00</b>				<b>21,830,354.00</b>			<b>15,763,552.00</b>	<b>15,763,552.00</b>

Табела бр 24.2 План и реализација шумског грађевинарства за 2024. Годину са планом за 2025. годину

р.б.	врста рада	План 2024.године			Реализација плана за 2024.години			План за 2025.година			
		план (km)	планска цена/km	вредност радова у дин	план (km)	планска цена/km	вредност радова у дин	план (km)	планска цена/km	вредност радова у дин	сопствена средства без ПДВ-а
1	2	3	4	5(3*4)	6	7	8(6*7)	9	10	11(9*10)	13
1	Чишћење тракторских влака	45.90	90,000.00	4,131,000.00	16.01	86,000.00	1,376,860.00	38.80	80,000.00	3,104,000.00	3,104,000.00
2	Чишћење меког камионског пута	54.91	110,000.00	6,040,100.00	36.18	109,000.00	3,943,620.00	56.50	110,000.00	6,215,000.00	6,215,000.00
3	Рек. тв. кам. пута са нас. и изг. уздуж. Канала	2.00	950,000.00	1,900,000.00	2.00	940,000.00	1,880,000.00	1.50	400,000.00	600,000.00	600,000.00
4	Изградња тракторских влака	52.06	310,000.00	16,138,600.00	21.78	305,000.00	6,642,900.00	39.30	300,000.00	11,790,000.00	11,790,000.00
5	I фаза градње шумског пута	0.00	0.00	0.00	0.00	0.00	0.00	3.50	500,000.00	1,750,000.00	1,750,000.00
6	Санација оштећеног дела пута	0.00	0.00	0.00	0.00	0.00	0.00	4.00	240,000.00	960,000.00	960,000.00
7	Ископ уздужних канала са шарпирањем терена	0.00	0.00	0.00	0.00	0.00	0.00	8.00	200,000.00	1,600,000.00	1,600,000.00
8	Чишћење ригола на асфалтном путу	0.00	0.00	0.00	0.00	0.00	0.00	2.00	140,000.00	280,000.00	280,000.00
9	Одржавање путног појаса	29.60	80,000.00	2,368,000.00	5.00	78,000.00	390,000.00	10.50	70,000.00	735,000.00	735,000.00
10	Насипање меког кам.пута	7.00	900,000.00	6,300,000.00	7.70	899,500.00	6,926,150.00	0.00	0.00	0.00	0.00
<i>Укупно по km</i>		<i>191.47</i>		<i>36,877,700.00</i>	<i>88.67</i>		<i>21,159,530.00</i>	<i>164.10</i>		<i>27,034,000.00</i>	<i>27,034,000.00</i>
		<b>план (km)</b>	<b>планска цена/km</b>	<b>вредност радова у дин</b>	<b>план (km)</b>	<b>планска цена/km</b>	<b>вредност радова у дин</b>	<b>план (m)</b>	<b>планска цена/m</b>	<b>вредност радова у дин</b>	<b>вредност радова у дин</b>
1	Уградња пропуста (метара)	36.00	17,000.00	612,000.00	39.60	16,940.00	670,824.00	36.00	15,000.00	540,000.00	540,000.00
<i>Укупно по m</i>		<i>36.00</i>		<i>612,000.00</i>	<i>39.60</i>		<i>670,824.00</i>	<i>36.00</i>		<i>540,000.00</i>	<i>540,000.00</i>
		<b>план (km)</b>	<b>планска цена/km</b>	<b>вредност радова у дин</b>	<b>план (km)</b>	<b>планска цена/km</b>	<b>вредност радова у дин</b>	<b>план (сату)</b>	<b>планска цена/сат</b>	<b>вредност радова у дин</b>	<b>вредност радова у дин</b>
1	Радни сат булдозера	0.00	0.00	0.00	0.00	0.00	0.00	45.00	14,000.00	630,000.00	630,000.00
<i>Укупно по сату</i>		<i>0.00</i>		<i>0.00</i>	<i>0.00</i>		<i>0.00</i>	<i>45.00</i>		<i>630,000.00</i>	<i>630,000.00</i>
<b>укупна вредност радова</b>				<b>37,489,700.00</b>			<b>21,830,354.00</b>			<b>28,204,000.00</b>	<b>28,204,000.00</b>

Табела бр 24.3 Укупни план шумског грађевинарства за 2025. годину са нереализованим планом из 2024. године

р.б.	врста рада	План 2024.године			Реализација плана за 2024.години			Укупан план за 2025.годину			
		план (km)	планска цена/km	вредност радова у дин	реал. (km)	планска цена/km	вредност радова у дин	план (km)	планска цена/km	вредност радова у дин	сопствена средства без ПДВ-а
1	2	3	4	5(3*4)	6	7	8(6*7)	9	10	11(9*10)	13
1	Чишћење тракторских влака	45.90	90,000.00	4,131,000.00	16.01	86,000.00	1,376,860.00	68.69	82,610.86	5,674,540.00	5,674,540.00
2	Чишћење меког камјонског пута	54.91	110,000.00	6,040,100.00	36.18	109,000.00	3,943,620.00	75.23	109,751.03	8,256,570.00	8,256,570.00
3	Рек. тв. кам. пута са нас. и изг. уздуж. Канала	2.00	950,000.00	1,900,000.00	2.00	940,000.00	1,880,000.00	1.50	400,000.00	600,000.00	600,000.00
4	Изградња тракторских влака	52.06	310,000.00	16,138,600.00	21.78	305,000.00	6,642,900.00	69.58	302,175.91	21,025,400.00	21,025,400.00
5	I фаза градње шумског пута	0.00	0.00	0.00	0.00	0.00	0.00	3.50	500,000.00	1,750,000.00	1,750,000.00
6	Санација оштећеног дела пута	0.00	0.00	0.00	0.00	0.00	0.00	4.00	240,000.00	960,000.00	960,000.00
7	Ископ уздужних канала са шарпирањем терена	0.00	0.00	0.00	0.00	0.00	0.00	8.00	200,000.00	1,600,000.00	1,600,000.00
8	Чишћење ригола на асфалтном путу	0.00	0.00	0.00	0.00	0.00	0.00	2.00	140,000.00	280,000.00	280,000.00
9	Одржавање путног појаса	29.60	80,000.00	2,368,000.00	5.00	78,000.00	390,000.00	35.10	75,606.84	2,653,800.00	2,653,800.00
10	Насипање меког кам. пута	7.00	900,000.00	6,300,000.00	7.70	899,500.00	6,926,150.00	0.00	0.00	0.00	0.00
Укупно по km		191.47		36,877,700.00	88.67		21,159,530.00	267.60		42,800,310.00	42,800,310.00
		план (km)	планска цена/km	вредност радова у дин	план (km)	планска цена/km	вредност радова у дин	план (m)	планска цена/m	вредност радова у дин	вредност радова у дин
1	Уградња пропуста (метара)	36.00	17,000.00	612,000.00	39.60	16,940.00	670,824.00	36.00	15,000.00	540,000.00	540,000.00
Укупно по m		36.00		612,000.00	39.60		670,824.00	36.00		540,000.00	540,000.00
		план (km)	планска цена/km	вредност радова у дин	план (km)	планска цена/km	вредност радова у дин	план (сату)	планска цена/сат	вредност радова у дин	вредност радова у дин
1	Радни сат булдозера	0.00	0.00	0.00	0.00	0.00	0.00	45.00	14,000.00	630,000.00	630,000.00
Укупно по сату		0.00		0.00	0.00		0.00	45.00		630,000.00	630,000.00
укупна вредност радова				37,489,700.00			21,830,354.00			43,970,310.00	43,970,310.00

**3.1.7.5 План ловства за 2025. годину**

План ловства за 2025. годину урађен је на основу оквирних података Ловне основе ловишта „Ђердап“ и на основу процене бројног стања дивљачи у ловишту.

Током године неопходна је прихрана дивљачи, и то кроз сетву овса, детелине, сточне репе, кукуруза, пшенице, суве детелине, сена - балирана, воћа, као и соли са минералима који утичу на здравствено стање дивљачи. С обзиром да се сетвом не може обезбедити довољна количина хране за прихрану дивљачи у току зиме. Предузеће набавља сточну репу, кукуруз у зрну со у крупицама, суву детелину, сено - балирано, воће, као и со са минералима. Стручна служба Предузећа обавља и редовну контролу здравственог стања животиња, ветеринарском контролом и набавком потребне опреме и лекова за дивљач. У складу са чланом 80. Закона о дивљачи и ловству („Сл. гласник РС“, број 18/201, 95/2018- др.закон и 93/2023 - др.закон) планирана накнада за коришћење ловастајем заштићених врста дивљачи износи 650.000,00 динара. План обима лова за 2025. годину и накнада за коришћење ловастајем заштићених врста дивљачи приказани су у делу табеле број 25. План је рађен на основу евиденција из претходних година (обрасци Е 1-7), стања популација гајених врста дивљачи, станишних услова и пребројавања дивљачи, мониторинга дивљачи у ловишту, с обзиром да се ловна календарска година не поклапа се са календарском годином.

**Управљање популацијама ловних врста дивљачи у 2025. години** првенствено се односи на утврђивање бројног стања дивљачи по врстама, планирање развоја популације дивљачи у току ловне године, плана набавке и утрошка хране и плана одстрела. С обзиром да се ГПГЛ ради у периоду након завршетка ловне године овде су приказана процењена бројна стања дивљачи по врстама, а на основу података из претходних година, тренутног стања на терену и станишних услова.

Табела бр 25 Фонд дивљачи у Ловишту „Ђердап“ у ком.

Врста дивљачи	Оптимални фонд из ЛО	Матични фонд на почетку ловне 2024/25	Фонд пред лов	Планирани одстрел у 2025/2026
Јелен	160	142	181	14
Кошута	160	142	181	14
Теле	80	76	65	4
<b>Укупно</b>	400	360	427	32
Срндаћ	380	380	450	60
Срна	380	380	450	50
Лане	240	240	125	5
<b>Укупно</b>	1000	1000	1025	115
Вепар	90	45	75	10
Крмача	90	45	75	10
Назиме	120	60	70	80
<b>Укупно</b>	300	150	342	100
Дивојарац	76	58	64	0
Дивокоза	94	68	74	0
Јаре	30	24	26	0
<b>Укупно</b>	200	150	164	0
Врста дивљачи	Оптимални фонд из ЛО	Матични фонд на почетку ловне 2024/25	Фонд пред лов	Планирани одстрел у 2025/2026
Вук	12	24	30	6
Лисица	180	240	240	20
Шакал	100	40	60	20
Зец	1000	800	1200	20

Дивља мачка	120	120	130	10
Куна белица	400	400	480	10
Куна златица	200	200	240	5
Јазавац	100	100	110	10

**Заштита неловних врста дивљачи** одвијаће се кроз свакодневне активности службе, а у циљу спречавања узнемиравања, уништавања станишта, противзаконитог коришћења и сличних радњи у ловишту. Преглед врста са процењеним бројним стањима дат је у табели 26.

Табела бр 26 Преглед врста са процењеним бројним стањем у ком.

Ред. број	Остале ловостајем заштићене врсте	Процена оптималног бр.	Процењено бр. стање у ловишту	Планирани одстрел
1.	Сиви пух			
2.	Ондатра			
3.	Веверица			
4.	Ракунолики пас	5	5	
5.	Нугрија			
6.	Ласица			
7.	Мрки твор	120	130	
8.	Дивља патка - кржуља		200	
9.	Дивља патка - звиждара			
10.	Дивља патка - глувара		1.000	
11.	Дивља патка – пупчаница		200	
12.	Дивља пловка - риђоглава			
13.	Дивља гуска - лисаста			
14.	Дивља гуска - глоговњача			
15.	Шумска шљука		100	
16.	Дивљи голуб - гривњаш		1.000	
17.	Гугутка - кумрија			
18.	Грлица		100	
19.	Препелица		100	
20.	Пољска јаребица	240	240	
21.	Фазан	50	100	
22.	Лиска црна		2000	
23.	Барска кокица			
24.	Сојка – креја		500	
25.	Гачац			
26.	Велики корморан		600	
27.	Јастреб кокошар	80	80	
28.	Сива чапља		100	
29.	Сива врана		300	
30.	Сврака			
31.	Остале строго заштићене и заштићене врсте			
32.	Мрки медвед	2	1-2	
33.	Видра	6	6	
34.	Рис	10	10	

**Финансијски план** се односи на финансијске показатеље, по основу планираних количина за одстрел, приход од продаје меса уловљене дивљачи, приход од услуга ловног туризма, као и приход од чланарина који уплаћују ловачка удружења за своје чланове. Расходи се односе на финансијска средства неопходна за унапређење, гајење и заштиту дивљачи, средства за надокнаду штета од дивљачи, накнаде за коришћење дивљачи и друге материјалне трошкове.

У наредном прегледу дати су укупни приходи и расходи по намени.

У табели број 27. представљен је оквирни план лова за ловну 2025-2026 годину, с обзиром да се ловна година не поклапа са календарском годином, а пребројавање дивљачи се ради у периоду од 01.03. до 31.03. 2025 године, дати су на основу свакодневног мониторинга дивљачи у ловишту. Приходи од одстрела су представљени по важећем ценовнику за ловну 2025-2026 годину.

Табела бр 27 Процена обима лова за ловну 2025/26 годину.

Обим лова			
Ред. број	Планиран одстрел	Количина	Вредност динара без пдв-а
1	Јелен	14	1.680.000,00
2	Кошута	14	112.000,00
3	Јеленско теле	4	20.000,00
4	Срндаћ	60	480.000,00
5	Срна	50	100.000,00
6	Лане	5	5.000,00
7	Дивљи вепар	10	400.000,00
8	Дивља свиња	10	48.000,00
9	Дивље назиме	80	192.000,00
10	Зец	20	0,00
11	Вук	6	120.000,00
12	Шакал	20	
13	Лисица	20	
	Укупно		3.237.000,00

У табели 28. представљени су оквирни приходи од меса по важећем ценовнику за ловну 2025-2026 годину.

Табела бр 28 Процена прихода од меса од дивљачи за ловну 2025/26 годину.

Производња меса од дивљачи			
Ред. број	Планиране количине меса	Количина kg	Вредност динара без пдв-а
1	Месо јеленске дивљачи тржишна цена	2000	600.000,00
2	Месо јеленске дивљачи ЛУ	200	30.000,00
3	Месо срнеће дивљачи тржишна цена	400	125.001,00
4	Месо срнеће дивљачи ЛУ	200	41.666,00
5	Месо дивљих свиња тржишни ценовник	3500	600.000,00
6	Месо дивљих свиња ЛУ	800	50.000,00
	Укупно		1.446.667,00

На основу планираног одстрела по врстама дивљачи и важећег ценовника, на основу одстрела, меса, осталих услуга у ловишту приходи су приказан у табели бр. 29.

Табела бр 29 Планирани приход у ловству за 2025-2026. годину

Рекапитулација прихода		
Ред. број	Планиране активности	Вредност динара без пдв-а
1	Приход од одстрела дивљачи	3.237.000,00
2	Приходи од услуга у ловишту	400.000,00
3	Приходи од меса дивљачи	1.446.667,00
4	Приходи од Уговора са ЛУ	650.000,00
5	Приходи од смештаја у објекту	100.000,00
6	Приходи од субвенција Управе за шуме	1.000.000,00
	<b>Укупно</b>	<b>6.833.667,00</b>

Наведена чињеница подразумева процену остварења планираних прихода са завршетком пословне године као дела ловне године, односно са 31.12. 2025. године, јер се Програм пословања саставља за пословну годину и сви подаци о пословним и осталим расходима који су садржани у плану набавке су пројектовани са завршетком пословне године.

Количински и финансијски трошкови који се односе за потребе прихране дивљачи у 2025. години приказани су у табели бр. 30.

Табела бр 30 План набавке материјала за прихрану дивљачи

Мере гајења и заштите дивљачи		
Ред. број	Планиране активности	Вредност динара без пдв-а
1	Кукуруз - 35.000 кг у зрну и Кукуруз у клипу - 5.000 кг	1.505.000,00
2	Крупица соли - 4000 кг	350.000,00
3	Репа - 20.000 кг	500.000,00
4	Сува детелина, сено - балирана	300.000,00
5	Воће - 2000 кг	150.000,00
6	Набавка овса, пшенице и детелине за сетву	200.000,00
7	Со са минералима	150.000,00
	<b>Укупно</b>	<b>3.155.000,00</b>

Планирани расходи ловства у 2024. години дати су у таб. бр. 31.

Табела бр 31 Планирани расходи ловства

Ред број	Врста расхода	Динара
1.	Уређивање и одржавање ловишта	1.670.000,00
2.	Техничко опремање ловишта	2.355.000,00
3.	Инвестиционо улагање	400.000,00
4.	Мере гајења и заштите дивљачи	3.155.000,00
5.	Услуге у ловству (ветеринарске, планови)	420.000,00
6.	Штете од дивљачи	800.000,00
7.	Лични дохотци запослених	5.000.000,00
8.	Остали трошкови	400.000,00
9.	Репроцентар Лубница	400.000,00
	<b>Укупно</b>	<b>14.400.000,00</b>

Укупни приходи..... 6.833.667,00

Укупни расходи ( материјал + остали расходи)..... 14.400.000,00

Губитак..... **7.166.333,00**



У оквиру расхода за унапређење и одржавање ловишта, техничко опремање ловишта, Предузеће планира одређена финансијска средства неопходна за инвестиционо улагање, опремање и набавку неопходне опреме за рад службе ловства ради ефикаснијег обављања посла. Планом набавки за 2025. годину ради реализације наведеног пројекта планиране су следеће инвестиције. Табела бр. 32.

Табела бр 32 Инвестициона улагања у ловству

Ред. број	Планиране инвестиције	вредност у дин.
1.	Куповина теренског половног возила	400.000,00
	<b>Укупно</b>	<b>400.000,00</b>

У 2025. години планира се набавка опреме и средстава за текуће одржавање, приказано у Табели бр. 33.

Табела бр 33. Планирана средства за уређење и одржавање ловишта у 2025. године

Уређивање и одржавање ловишта		
Ред. број	Планиране активности	Вредност динара без пдв-а
1	Текуће одржавање објекта (ловачке куће) и високих чека и солишта	450.000,00
2	Штампање образаца за ловство (дозволе, извештаји, пропратнице, записници, трофејни листови, предрачуни)	200.000,00
3	Аутоматске хранилице са акумулаторима и пуњачем	300.000,00
4	Камера за контролу дивљачи	420.000,00
5	Акумулатори и батерије за камере и хранилице	80.000,00
6	Казан за кување трофеја	20.000,00
7	Изградња летњих чека, солишта, амбара	200.000,00
	<b>Укупно</b>	<b>1.670.000,00</b>

У 2025. години планира се техничко опремање ловишта, за које су потребна средства представљена у Табели бр. 34.

Табела бр 34 Планирана средства за техничко опремање ловишта у 2025. године

Техничко опремање ловишта		
Ред. број	Планиране активности	Вредност динарима без пдв-а
1	Одржавање помоћног објекта - штале	100.000,00
2	Одржавање сервера и камера за контролу ловишта	200.000,00
3	Канцеларијски материјал	100.000,00
4	Материјал за одржавање хигијене	35.000,00
5	Утрошак горива, моторног уља, мазива, антифриза	350.000,00
6	Електрична енергија	300.000,00
7	Утрошак гума, ситног инвентара и резервних делова	50.000,00
8	Одржавање возила	250.000,00
9	Регистрација возила и осигурање	300.000,00
10	Накнада за коришћење лов. заштићене дивљачи	650.000,00
11	Часописи, ртв претплата	20.000,00
	<b>Укупно</b>	<b>2.355.000,00</b>

### Пројекат „Репроцентар дивљих свиња „Лубница“ у ловишту „Ђердап“

У циљу очувања квалитета популације, побољшања туристичке понуде и смањења штете од дивљачи, Ловном основом ловишта „Ђердап“ предвиђено је оснивање репроцентра у коме би се дивља свиња репродуковала у контролисаним условима при чему би овде произведене свиње служиле за побољшање ловно – туристичке понуде. Планирана куповина дивљих свиња познате генетике за попуњу репроцентра због опасности од појаве АКС у није обављена.

Табела бр 35 Планирана средства за Репроцентар Лубница у 2025. године

Репроцентар дивљих свиња „Лубница“		
Редни број	Врста рада	Вредност динара без пдв-а
1.	Текуће одржавање репроцентра Лубница	200.000,00
	<b>Укупно</b>	<b>200.000,00</b>

Табела бр 36 План обима лова и накнада за коришћење ловостајем заштићених врста дивљачи у дин

Ред. бр.	ВРСТА ДИВЉАЧИ	ПЛАН 2024. ГОД.					ПРОЦЕНА ОСТВАРЕЊА 2024. ГОД.					ПЛАН 2025. ГОД.				
		Бр. јед.	планска вредност	Накнада/јединка	Укупна накнада	Бр. јед.	планска вредност	Накнада/јединка	Укупна накнада	Бр. јед.	планска вредност	Накнада/јединка	Укупна накнада			
<b>А</b>	<b>КРУПНА ДИВЉАЧ</b>	<b>202</b>	<b>5,670,000.00</b>		<b>536,804.00</b>	<b>197</b>	<b>2,197,896.37</b>		<b>409,408.00</b>	<b>247</b>	<b>5,165,000.00</b>		<b>488,010.00</b>			
1	Јелен	16	3,000,000.00	15,000.00	240,000.00	12	1,512,896.37	15,000.00	180,000.00	14	2,500,000.00	15,000.00	210,000.00			
2	Кошута	16	100,000.00	5,000.00	80,000.00	16	50,000.00	5,000.00	80,000.00	14	100,000.00	5,000.00	70,000.00			
3	Теле	4	10,000.00	5,000.00	20,000.00	3	0.00	5,000.00	15,000.00	4	10,000.00	5,000.00	20,000.00			
4	Срндаћ	60	900,000.00	2,400.00	144,000.00	41	284,000.00	2,400.00	98,400.00	60	700,000.00	2,400.00	144,000.00			
5	Срна	60	50,000.00	800.00	48,000.00	40	20,000.00	800.00	32,000.00	50	50,000.00	800.00	40,000.00			
6	Лане	6	10,000.00	800.00	4,800.00	5	500.00	800.00	4,000.00	5	5,000.00	800.00	4,000.00			
7	Вепар	10	1,200,000.00	0.10	1.00	10	300,500.00	0.10	1.00	10	1,200,000.00	0.10	1.00			
8	Крмача	10	100,000.00	0.10	1.00	8	10,000.00	0.10	0.80	10	100,000.00	0.10	1.00			
9	Назиме	20	300,000.00	0.10	2.00	62	20,000.00	0.10	6.20	80	500,000.00	0.10	8.00			
<b>Б</b>	<b>СИТНА ДИВЉАЧ</b>	<b>20</b>	<b>0.00</b>		<b>12,000.00</b>	<b>20</b>	<b>0.00</b>		<b>12,000.00</b>	<b>20</b>	<b>0.00</b>		<b>12,000.00</b>			
10	Зец	20		600.00	12,000.00	20		600.00	12,000.00	20		600.00	12,000.00			
<b>В</b>	<b>ПРЕДАТОРИ</b>	<b>46</b>	<b>0.00</b>		<b>7,200.00</b>	<b>17</b>	<b>60,000.00</b>		<b>4,800.00</b>	<b>46</b>	<b>120,000.00</b>		<b>7,200.00</b>			
11	Вук	6	0.00	1,200.00	7,200.00	1	60,000.00	1,200.00	4,800.00	6	120,000.00	1,200.00	7,200.00			
12	лисица	20	0.00		0.00	20	0.00			20	0.00		0.00			
13	шакал	20	0.00		0.00	12	0.00			20	0.00		0.00			
	<b>УКУПНО (А+Б+В)</b>	<b>268</b>	<b>5,670,000.00</b>		<b>556,004.00</b>	<b>234</b>	<b>2,257,896.37</b>		<b>426,208.00</b>		<b>5,285,000.00</b>		<b>507,210.00</b>			

План одстрела дивљих свиња је смањен по инструкцији Министарства пољопривреде, шумарства и водопривреде – Управе за шуме.

### 3.1.7.6 План рибарства за 2025. годину

Рибарско подручје Националног парка „Ђердап“ са својом хидрографском мрежом, врло разноликом природном продукцијом риба, средње јаким бројем привредних рибара (мреже, струкови и бућка) и јаким бројем рекреативних риболоваца, представља врло атрактивно риболовно подручје.

Предузеће се не бави изловом рибе, већ врши продају дозвола за привредни и рекреативни риболов и врши надзор над обављањем привредног и рекреативног риболова.

План продаје дозвола за привредни и рекреативни риболов на Рибарском подручју „Ђердап“ за 2025. годину, приказан је у табели бр. 37.

Табела бр 37 План продаје дозволе за привредни и рекреативни риболов за 2025. год. у комадима

Ред. број	о п и с	остварење 2024. год.	план 2025. год.	индекс 4:3
1	2	3	4	5
1.	Дозволе за привредни риболов	43	40	0,93
2.	Дозволе за рекреативни риболов	1.532	1.200	0,79

Одредбама Закона о заштити и одрживом коришћењу рибљег фонда („Сл. гласник РС“, број 128/2014 и 95/18 – др.закон) предвиђено је да заштићена подручја издају дозволе за рекреативни риболов које важе само на том заштићеном подручју.

На основу анализе продаје годишњих дозвола за период од 2015. до 2024. године, утврђен је основ за израду плана продаје годишњих дозвола за рекреативни риболов за 2025. годину.

У току 2024. године продато је 1.283 годишњих дозвола за рекреативни риболов по цени од 5.000,00 дин. (цена без ПДВ) и 249 дневних - вишедневних дозвола за рекреативни риболов од чега 136 вишедневних дозвола по цени од 2.166,67 дин и 113 дневних дозвола по цени од 1.083,33 дин. У току 2024. године продате су 43 дозволе за привредни риболов (сви алати по цени од 83.333,33 дин. без ПДВ).

Доношење годишњег Плана управљања рибарским подручјем „Ђердап“ подразумева праћење стања и бројности врста риболовне фауне, праћење количине изловљене рибе, заштита природних плодишта риба, спасавање риба и рибље млађи и учешће у научно истраживачким пројектима.

На основу анализе продаје годишњих дозвола за период од 2015. до 2024. године и на основу броја дозвола за рекреативни риболов предвиђених Планом управљања рибарским подручјем, утврђен је основ за израду плана продаје годишњих дозвола за рекреативни риболов за 2025. годину. Пројекција прихода за 2025. годину као полазну основу узима број продатих дозвола за привредни риболов у периоду 2010 – 2024. година, а за рекреативни на основу броја продатих дозвола у периоду 2015 - 2024. година. Програмом управљања потребно је шест рибочувара.

Табела бр 38 Планирани приходи рибарства за 2025. год. у дин.

Ред. Број	Опис	Дин..
1	2	3
1.	Приходи од издавања дозвола за привредни риболов	3.333.333,00
2.	Приходи од издавања дозвола за рекреативни риболов	6.000.000,00
3.	Укупно:	9.333.333,00

Планирани трошкови стручне и чуварске службе за 2025. приказани су у следећим табелама.

Табела бр 39. Планирани расходи рибарства за 2025. год. у дин

Ред. Број	Планиране активности	Количина	Вредност дин без ПДВ-а
1.	Материјални трошкови за чуварску службу (набавка неопходне опреме за контролу риболовног подручја)		160.000,00
2.	Материјални трошкови службе рибарства (канцеларијски материјал, штампање дозвола, евиденционих листића, маркица за обележавање алата, флајера)		700.000,00
3.	Материјални трошкови службе рибарства (гориво, мазиво, резервни делови)		1.500.000,00
4.	Трошкови одржавања, осигурања, регистрације		800.000,00
5.	Остали трошкови		500.000,00
6.	Укупно		3.660.000,00

Табела бр 40 Инвестиције у рибарству

Ред. Број	Планиране активности	Количина	Вредност дин. без ПДВ-а Вредност дин
1.	Обележавање риболовног подручја, одржавање и штампање поломљених табли		150.000,00
	Укупно		150.000,00

Табела бр 41 Трошкови штампе у рибарству

Ред. број	Планиране активности	Количина	Вредност дин. без ПДВ-а Вредност дин
1.	Штампање дозвола за привредни риболов	50 комада	20.000,00
2.	Штампање годишњих дозвола за рекреативни риболов	1500 комада	100.000,00
3.	Штампање дневних и вишедневних дозвола за рекреативни риболов	400 комада	50.000,00
4.	Штампање евиденционих листића Е1 Штампање евиденционих листића Е2 Е3		100.000,00
5.	Штампање евиденције дневних активности рибочувара	30 ком	150.000,00
6.	Штампање маркица за обележавање алата привредним рибарима	150 комада	200.000,00
7.	Штампање флајера за обуку рекреативних риболоваца	1500 комада	50.000,00
8.	Штампање блокова записника		30.000,00
	<b>Укупно</b>		<b>700.000,00</b>

Табела бр 42 Редовни трошкови

1.	Текуће одржавање ванбродских мотора и куповина резервних делова	300.000,00
2.	Одржавање, регистрација пловила, возила, мотоцикла са осигурањем	500.000,00
3.	Гориво за рибочуваре	1.500.000,00
4.	Остали трошкови	500.000,00
5.	<b>Укупно</b>	<b>2.800.000,00</b>

Табела бр 43 Трошкови продаје дозвола

1.	Накнада за издате дозволе за привредни риболов	600.000,00
2.	Накнада за издате дозволе за рекреативни риболов	720.000,00
3.	Провизија риболовачким удружењима	300.000,00
	<b>Укупно</b>	<b>1.620.000,00</b>

Табела бр 44 Рекапитулација расхода

Ред. број	Планиране активности	Износ
1.	Уређивање и одржавање рибарског подручја	150.000,00
2.	Техничко опремање службе рибарства	160.000,00
3.	Трошкови штампе у рибарству	700.000,00
4.	Редовни трошкови	2.800.000,00
5.	Трошкови продаје дозвола	1.620.000,00
6.	Лични дохотци запослених	10.000.000,00
7.	<b>Укупно</b>	<b>15.430.000,00</b>

## Рекапитулација прихода и расхода у 2024. годину

Приходи .....	9.333.333,00 дин
Расходи.....	15.430.000,00 дин
<b>Предвиђени губитак .....</b>	<b>6.086.667,00 дин</b>

Планирана средства за опремање службе рибарства у 2025. години, већа су од планираних прихода, па ће се разлика прелити из других извора.

**3.1.7.7 Кључне активности потребне за достизање циљева****3.1.7.7.1 Процена ресурса Предузећа**

Предузеће користи одговарајуће материјалне, кадровске, организационе и управљачке ресурсе за остваривање делатности за које је регистровано. Најзначајнији ресурс у спровођењу пословне политике Предузећа јесу запослени, који су изузетно стручни, обучени, вредни и посвећени послу.

Остали, али не и мање значајни ресурси Предузећа су:

1. Шумарство: Најважнији ресурси у Парку су шумски екосистеми. Укупна површина Националног парка „Ђердап“ је 63.786,48 ha, од чега је 49.202,89 ha под шумама и шумским земљиштем (државне шуме 37.052,89 ha, а шуме сопственика 12.150,00 ha), а 14.583,59 ha је остало земљиште. Укупна дрвна запремина државних шума Националног парка „Ђердап“ 8279747m<sup>3</sup>, запреминским прирастом од 3,99m<sup>3</sup>/ha и годишњим запреминским прирастом од 147979 m<sup>3</sup> на читавој површини. Према процени елемената за израду годишњег плана газдовања шумама, а у складу са извођачким пројектима, у 2024. години је планирано искоришћавање (сеча) дрвних сортимената бруто 76.651,80m<sup>3</sup>. Од тога

је 14.685,43 m<sup>3</sup> техничке обловине и 49.537,26 m<sup>3</sup> дрвета за огрев. Највише су заступљени буква и храст..

2. Ловство: Матични фонд дивљачи у ловишту Ђердап почетком 2024. године износио је:

- - 360 јеленске дивљачи;
- - 1000 срнеће дивљачи;
- - 150 дивљих свиња,
- - 800 зечева;
- - 24 вука;
- - 100 шакала и
- - 240 лисица.

Матични фонд дивљачи, осим месоједа који су у пренамножењу, мањи је од капацитета ловишта, па је зато и одстрел тих категорија редукован.

3. Рибарство: Рибарско подручје Ђердап почиње изнад Голубачког града и завршава се испод ХЕ „Ђердап I“ (код места Сип), укупне дужине око 100 km речног тока Дунава са припадајућим притокама. Површина рибарског подручја на Дунаву у рибарском подручју Ђердап је преко 5.000 ha, а притоке Дунава око 15,50 ha. Количина рибљег насеља и потенцијалне продукције утврђује се Leger – Huett методом.

Подаци о рибљем насељу односе се на Дунав, с обзиром да је риболов на притокама економски неисплатив, а због мале површине и мале количине рибе и по врстама и по количинама није интересантан рекреативним риболовцима.

На рибарском подручју Ђердап активно рибаре 43 привредна рибара и 1.532 рекреативних риболоваца.

Због велике рибље продукције на рибарском подручју Ђердап, веома је велико присуство рекреативних риболоваца, а нарочито из источне Србије.

Дозвољен годишњи излов по врстама, на риболовном подручју Ђердап, а на основу Програма управљања рибарским подручјем Ђердап од 1040 km до 940 km водног тока Дунава, за период од 1. јануара 2021. до 31. децембра 2030. године, урађен од стране Биолошког факултета Универзитета у Београду, приказан је у табели број 45.

Табела бр 45 Биомаса рибљег насеља у килограмима по хектару на риболовном подручју Ђердап

Добра	жетва годишње (t)	Текија	жетва годишње (t)	Доњи Милановац	жетва годишње (t)	ЈП НП Ђердап	жетва годишње (t)
кечига	0.000	кечига	0	кечига	0	кечига	0
шаран	167.486	шаран	19.507	шаран	0.194	шаран	187.187
бабушка	36.209	бабушка	276.250	бабушка	1497.794	бабушка	1810.253
уклија	5.700	уклија	71.400	уклија	2.021	уклија	79.121
буцов	54.485	буцов	60.705	буцов	311.580	буцов	426.77
клен	17.496	клен	41.310	клен	1.786	клен	60.592
јаз	26.940	јаз	0.000	јаз	0.319	јаз	27.259
бодорка	3.139	бодорка	77.436	бодорка	46.841	бодорка	127.416
деверика	32.449	деверика	41.310	деверика	13.191	деверика	86.950
носара	20.527	носара	4.427	носара	457.015	носара	481.969
црноока	8.075	црноока	217.176	црноока	337.184	црноока	562.435
скобаљ	17.532	скобаљ	28.305	скобаљ		скобаљ	45.837
мрена	7.804	мрена	90.557	мрена	12.413	мрена	110.774

бели толстолобик	294.898	бели толстолобик	908.438	бели толстолобик	508.984	бели толстолобик	1712.320
сом	220.074	сом	662.792	сом	42.548	сом	925.414
цверглан	7.710	цверглан	3.368	цверглан	757.132	цверглан	768.210
греч	84.807	греч	1.717	греч	0.621	греч	87.145
смуђ	141.837	смуђ	260.008	смуђ	97.304	смуђ	499.149
смуђ камењар	19.029	смуђ камењар	261.755	смуђ камењар	796.017	смуђ камењар	1076.801
велики вретенар	0.000	велики вретенар	0.000	велики вретенар	0.000	велики вретенар	0.000
шрац	0.000	шрац	0.000	шрац	0.000	шрац	0.000
сунчица		сунчица	14.918	сунчица		сунчица	14.918
главоч главаш		главоч главаш	3.443	главоч главаш		главоч главаш	3.443
главоч тркач		главоч тркач		главоч тркач	0.043	главоч тркач	0.043
главоч круглак		главоч круглак		главоч круглак	0.043	главоч круглак	0.043
крупатица		крупатица	18.088				
УКУПНО	<b>1166.198</b>	УКУПНО	<b>3062.908</b>	Укупно	<b>4883.027</b>	Укупно	<b>9112.133</b>

### Туризам:

Обиље природних и културних вредности на подручју Ђердапа основ је за развој атрактивних туристичких производа. Постојећу понуду Националног парка „Ђердап“ потребно је обогатити развијањем нових производа који ће привући посетиоце. Национални парк „Ђердап“ пружа добру основу за развој излетничког, рекреативног, образовног и ловног туризма, а такође, потребно је искористити и велики број страних посетилаца који долазе туристичким крузерима који пристају у Доњем Милановцу. Посебан значај би требало дати едукативној компоненти производа, која је основа репутације екотуризма као фактора заштите природе и свих њених вредности. Понуду намењену посетиоцима потребно је даље обогатити и усклађивати захтевима туристичке тражње ради што бољег презентовања вредности Националног парка „Ђердап“ и Ђердап Унеско геопарка.

### Некретнине:

Пословни објекат у Доњем Милановцу са Центром за посетиоце Националног парка „Ђердап“ задовољава потребе за рад Националног парка „Ђердап“.

Пословни објекат у Добри, у чијем саставу су и станови за стручне кадрове Националног парка „Ђердап“, задовољава тренутне потребе реверног центра Добра. Интенција је Националног парка да прошири капацитете у Добри, у случају да се изнађе могућност за куповину некретнине која би била у функцији Националног парка – визиторски центар, смештај туриста и слично.

Адаптацијом карауле у Текији, чиме је добијено око 400 m<sup>2</sup> пословног простора, створени су услови за несметан рад запослених у овом рејону и адекватну презентацију и популаризацију Националног парка „Ђердап“ са могућношћу смештаја за посетиоце. Реконструкцијом подрумског простора а у складу са пројектом „GEOTOUR“ формиран је савремени Центар за посетиоце и промоцију Ђердап Унеско геопарка.

Додатним улагањем у циљу санације објекта у Орешковици уз прикључивање објекта на електричну енергију и водоводну мрежу, поправком шумског пута од села до њега, исти је у потпуности активан и стављен у употребу у току 2018.године.

### Информационе технологије:

У Предузећу је заступљеност информационе технологије на солидним нивоу. С обзиром на брзину развоја технологије и њен значај за обављање основне делатности,



неопходно је побољшање постојећих програмских пакета и набавка недостајуће опреме. Предузеће планира да у 2025. години појача активну и пасивну мрежну инфраструктуру са одговарајућим безбедносним системом и одговарајућим софтверским решењима који омогућавају бржи и једноставнији начин преласка са „ папирног“ на електронско пословање. Закон о електронском документу, електронској идентификацији и услугама од поверења у електронском пословању регулише поступак и начин увођења електронског пословања, које предузеће уводи од 2022. године.

Опрема:

„Национални парк Ђердап“ поседује (4) четири путничка возила – три „Škode“, и (1) један Mercedes-benz Vito, (27) путничко - теренских возила, од чега девет (9) путничко-теренских возила „Лада Нива“, дванаест (12) путничко-теренских возила Dacia Duster, два (2) теренска возила и то Fiat Doblo, (2) два теренска возила Toyota Hilux, (2) путничко-теренских возила Suzuki Jimny, (2) два возила (цистерна и камион) и два (2) трактора са приколицама.

У 2024. години по плану за 2024. годину Предузеће је набавило (2) два нова возила теренска возила Suzuki Jimny. Осим тога, Предузеће располаже и са 61 мотоциклом. За контролу риболовног подручја у функцији су четири (4) глисера са ванбродским мотором и четири (4) чамца.

Сва имовина која је у поседу Предузећа је у функцији заштите и развоја Националног парка „Ђердап“. У табели број 46 дат је преглед возног парка Предузећа.

Табела бр 4625 Преглед возног парка у Предузећу у 2024. години

Ред. бр.	О П И С	Регистарски број	Година производње
<b>А:</b>	<b>Путничка возила</b>		
1.	Skoda Karoq	BO-068-ZX	2021.
2.	Skoda Yeti	BO-092-CF	2011.
3.	Skoda Karoq	BO-041-UA	2018.
4.	Mercedes-benz Vito	BO-053-NP	2019.
<b>Б:</b>	<b>Путничко-теренска возила</b>		
1.	Lada Niva	BO-016-YL	2010
2.	Lada Niva	BO-082-ZF	2016
3.	Lada Niva	BO-035-CX	2016
4.	Lada Niva	BO-041-UC	2017
5.	Lada Niva	BO-052-GG	2015
6.	Lada Niva	BO-052-GI	2015
7.	Lada Niva	BO-052-GJ	2015
8.	Lada Niva	BO-058-US	2019
9.	Dacia Duster	BO-028-OH	2014
10.	Dacia Duster	BO-080-DR	2014
11.	Dacia Duster	BO-028-MF	2014
12.	Dacia Duster	BO-028-ME	2014
13.	Dacia Duster	BO-055-GP	2014
14.	Dacia Duster	BO-055-GR	2014
15.	Dacia Duster	BO-086-CG	2023
16.	Dacia Duster	BO-086-CD	2023
17.	Dacia Duster	BO-086-CH	2023
18.	Suzuki Jimny	BO-094-JC	2023
19.	Suzuki Jimny	BO-094-JB	2023
20.	Lada Niva	BO-082-ZF	2016
<b>В:</b>	<b>Теретна возила</b>		
1.	Toyota -HILUX	BO-041-UD	2017.

2.	Fiat Doblo	BO-052-MC	2018.
3.	Dacia Duster	BO-068-TN	2021
4.	Dacia Duster	BO-068-TM	2021
5.	Dacia Duster	BO-068-TL	2021
<b>Г:</b>	<b>Камион цистерна</b>		
1.	ТАМ 150-Т10	BO-010-УЏ	1986.
<b>Д:</b>	<b>Камиони:</b>		
1.	ТАМ 110-Т7	BO-010-JN	1977.
<b>Ђ:</b>	<b>Трактори:</b>		
1.	ИМТ-539са приколицом	SO-MPEK-135	1999.
2.	ИМТ-539 са приколицом	SO-MPEK-136	2001.
<b>Е</b>	<b>Приколица</b>		
1.	Приколица	AA-539-BO	2019
2.	Приколица	AA-995-BO	2014
3.	Приколица	AA-552-BO	2016
4.	Приколица	AB-344-BO	2016
5.	Приколица	AA-877-BO	2017
6.	Приколица	AA-894-BO	2020.
7.	Приколица	AA-540-BO	2004.
<b>Ж:</b>	<b>Глисери</b>		
1.	GLISER ELAN GT-1	KL-283-A	2003.
2.	GLISER NELT 506 L	KL-691-A	2014.
3.	GLISER NELT 506 A	KL 754 -A	2015.
4.	GLISER NELT 506 A	KL -753-A	2015.
<b>З:</b>	<b>Чамац:</b>		
1.	Чамац метални	KL-402-A	2009.
2.	Чамац метални	KL-399-A	2009.
3.	Чамац CONFORT 460	KL -186 -B	2021.
4.	Алуминијумски чамац CAT 750	KL- 234- B	2022.
<b>И:</b>	<b>Мопеди:</b>		
1.	Tomos APN6	SO-MPEK-1209	2007
2.	Tomos APN6-	SO-MPEK-1261	2010.
3.	Tomos APN6-	SO-MPEK-1256	2010.
4.	Tomos APN6s-	BO-008-58	2012
5.	Tomos APN6s	BO-008-58	2012
6.	Tomos APN6s-	BO-002-27	2012.
7.	Tomos APN6s	BO-007-13	2012
8.	Tomos APN6s	BO-008-59	2012
9.	Tomos Sprint-	BO-002-54	2015.
10.	Tomos Sprint-	BO-002-53	2015.
11.	Tomos Sprint-	BO-002-52	2015.
12.	Tomos Sprint	BO-002-56	2015.
13.	Tomos APN6s	BO-002-71	2015.
14.	Tomos APN6s	BO-002-70	2015
15.	Tomos APN6s	BO-002-72	2015.
16.	Tomos APN6s-	BO-002-74	2015.
17.	Tomos APN6s-	BO-002-75	2015.
18.	Tomos APN6s	BO-002-73	2015
19.	Tomos Sprint-	BO-002-55	2015 -
20.	Tomos APN6s	BO-003-78	2015 -
21.	Tomos APN6s	BO-003-76	2015
22.	Tomos APN6s	BO-003-80	2015
23.	Tomos APN6s	BO-003-77	2015 -
24.	Tomos APN6s	BO-003-79	2015.

25.	Tomos APN6s	BO-003-81	2015
26.	Tomos APN6s	BO-003-82	2015
27.	Tomos APN6s	BO-003-83	2015
28.	Tomos APN6s	BO-003-84	2015
29.	Tomos APN6s	BO-004-96	2015.
30.	Tomos APN6s	BO-004-97	2015.
31.	Tomos APN6s	BO-004-99	2015
32.	Tomos APN6s	BO-004-91	2015
33.	Tomos APN6s	BO-004-95	2015
34.	Tomos APN6s	BO-004-94	2015.
35.	Tomos APN6	BO-004-93	2015.
36.	Tomos APN6s	BO-005-23	2010
37.	Tomos APN6s	BO-005-47	2016.
38.	Tomos APN6s	BO-005-48	2015
39.	Tomos APN6s	BO-005-52	2015
40.	Tomos APN6s	BO-009-78	2015
41.	Tomos APN6s	BO-008-60	2015
42.	Tomos APN6s	BO-005-49	2016
43.	Tomos APN6s	BO-005-51	2016
44.	Tomos APN6	SO-MPEK-1029	2010 -
45.	Tomos Sprint	BO-007-09	2015 -
46.	Kymco Visa R	BO-007-62	2021
47.	Kymco Visa R	BO-007-63	2021
48.	Kymco Visa R	BO-007-64	2021
49.	Kymco Visa R	BO-007-65	2021
50.	Kymco Visa R	BO-007-81	2021
51.	Tori Moped	BO-007-99	2023
52.	Tori Moped	BO-007-96	2023
53.	Tori Moped	BO-007-95	2023
54.	Tori Moped	BO-007-94	2023
55.	Tori Moped	BO-007-93	2023
56.	Tori Moped	BO-007-97	2023
57.	Tori Moped	BO-007-98	2023
58.	Tori Moped	BO-008-30	2023
59.	Tori Moped	BO-008-29	2023
60.	Tori Moped	BO-008-28	2023
61.	Tori Moped	BO-008-26	2023
62.	Tori Moped	BO-009-28	2023
63.	Tomos APN6s	BO-007-13	2015

Табела бр 47 Циљеви јавног предузећа са кључним индикаторима остварења

Прилог 2

Циљеви јавног предузећа са кључним индикаторима остварења циљева

Циљ	Индикатор	Базна година	Вредност индикатора				Извор провере	Активност за достизање циља
			Базна година	2025. година	2026. година	2027. година		
Организована комплексна научна истраживања фауне и флоре Националног парка Ђердап, стручно презентовање добијених резултата	број научних студија	2024.	6	3	4	3	Достављање и презентовање научних студија од стране извршиоца истраживања у сарадњи са запосленима у предузећу	1. Научно истраживачки пројекат подземне фауне бескичмењака НП Ђердап - Обзиром на изузетне резултате у 2024. години где су у подземној фауни НП Ђердап потенцијално пронађене нове врсте пећинских инсеката за науку и фауну Србије, током 2025. године, тим научника са Универзитета у Београду - Биолошког факултета (проф. др Срећко Ђурчић, др Никола Весовић и сарадници) планира да реализује 12 теренских истраживачких посета Националном парку Ђердап. 2. Ex situ конзервацију генетичких ресурса балканског китњака НП Ђердап (фаза I) – у циљу дугорочног очувања и унапређења еколошке адаптабилности и еволутивног потенцијала популације балканског китњака ( <i>Quercus petraea subsp. daleschampii</i> Trep.) у НП Ђердап потребно је започети спровођење адекватних мера Ex situ конзервације. 3. Пројекат „Утврђивање биомасе живог и мртвог дрвета као основ за процену угљеника у шумама различитог степена заштите Националног парка Ђердап“ (фаза I) – Да би се квантификовала количина биомасе потребно је најпре установити најпогоднији методолошки приступ за утврђивање ове вишеструко важне структурне карактеристике шумских екосистема.
Имплементација опреме и програма за контролу коришћења Националног парка Ђердап-набавка камера и софтвера за контролу улазака моторних возила на подручју НП Ђердап	број пунктова	2024.	0	2	4	4	Инсталирање камера са одговарајућем софтвером на улазник и излзним местима - пунктовима	Неопходно је имплементирати пројекат постављања камера са одговарајућим софтвером и пратећом опремом на магистралним путевима тј.улазним пунктовима у НП Ђердап.
Побољшање постојећих и развијање нових производа с нагласком на активни одмор у области туризма	број платформи	2024.	2	3	3	4	Израда нове платформе коју могу да користе туристи	Израда платформе на видковцу Плоче – Мали Штрбац
Активности на реализацији Међународни пројекат Danube GeoTur Plus	реализација броја активности које су уговорене по међународном пројекту	2024.	2	4	4	5	Пројектом предвиђене активност - 1. консултантске услуге око пројекта- извештај 2. процена раније групе - израда студије, 3. набавка рибарског чамца - фактура, 4. набавка традиционалног чамца - фактура	У току 2025.године пројекат се наставља активностима на бази консултантских услуга, израда концепата гео искуства као туристичког производа, израда процене потреба за раније групе кроз подршку истим, набавку два чамца за интерпрентацију традиционалног рибарења као и набавка традиционалног дунавског рибарског чамца „Ораница“.
Едукација и интерпретација о заштити	број радионица	2024.	22	25	35	40	број одржаних радионица	Припрема тематских радионица комуникација са школама и вртићима, припрема едукативног материјала
Имплементација коришћења биомасе за грејање	колови на биомасу	2024.	0	2	2	2	Набавка нових котлова и замена старих	Имплементација коришћења биомасе као извор енергије – котлови на пелет
Гајењем шума предвиђени су шумско-узгојни радови који представљају основу унапређења шумског фонда и проширења шумских ресурса Националног парка „Ђердап“.	хектари	2024.	0	2,142	750	1,200	Површина у хектарима где су извршени радови гајења шума -проређи, обнављање, попуњавање, чишћење, осветљавање	Поступак стручног и шпанског спровођења мера обнављања, неге и подизања нових шума, као и производњу шумског репродуктивног материјала. Активностима гајења шума предвиђени су шумско-узгојни радови који представљају основу унапређења шумског фонда и проширења шумских ресурса Националног парка „Ђердап“.

## 3.2 Анализа тржишта

Заштита, очување и унапређење природних и радом створених вредности подручја Националног парка основна су делатност Предузећа, а споредне делатности из области шумарства, ловства, рибарства и др. такође су у функцији основне делатности, као мера заштите и унапређења биодиверзитета, геодиверзитета и културно-историјске разноврсности.

Управљајући ресурсима који су на располагању у току 2024. године, Предузеће се на тржишту појавило са следећим производима и услугама:

- дрвни сортименти;
- продаја риболовних дозвола и дозвола за рекреативни риболов;
- пружање ловних услуга и услуга смештаја ловаца;
- продаја тематских сувенира и улазница посетиоцима парка;
- утврђивање и наплата накнада за коришћење Националног парка Ђердап.

### 1. Анализа потенцијално новог производа / услуге

**Продаја тематских сувенира и улазница посетиоцима парка** – У овој области је показана већа заинтересованост како домаћих тако и иностраних посетилаца за коришћење разних туристичких услуга на подручју Националног парка. Групе посетилаца Националног парка „Ђердап“ и Ђердап Унеско геопарка и даље нису строго профилисане, па ће се сходно томе наставити са осмишљавањем садржаја који одговарају потребама и интересовањима различитих циљних група. Радиће се на квалитативном побољшању постојећих и развијању нових, иновативних, савремених и туристичких производа усклађених са капацитетом животне средине и туристичком тражњом (тематске туре, тим билдинг, геотуре, пружање услуга презентације парка са угоститељским услугама и сл).

**Приходи од накнада за коришћење заштићеног подручја** могу се повећати постављањем информативно-контролних пунктова на одређеним локацијама. Интенција ЈП „Национални парк Ђердап“ је да се ови веома значајни објекти поставе на одређеним улазима водећи рачуна о могућностима избегавања непотребних трошкова (број радника на пунктовима) а применом најсавременијих технологија за контролу, информисање и наплату улаза у заштићено подручје. Управо из ових разлога било би оптимално решење да се униформно реализује ова могућност уз употребу савремених система контроле и наплате улазака.

Предузеће у 2024. години планира интензивирање прекограничне сарадње путем конкурса за бесповратна средства Европске уније у области заштите природе. Тиме би један део трошкова могао да се финансира из осталих извора – међународних донаторских.

### 2. Анализа повећања обима производње/ промета постојећег асортимана

**Тржиште дрвних сортимената** – Делатност из области шумарства, као секундарне делатности Предузећа, веома је битна у остваривању прихода, имајући у виду и чињеницу да се Предузеће финансира из послова газдовања шумама са око 50%. Предузеће по плановима за шумарство намерава да повећа приход од продаје бољом понудом у структури дрвних сортимената. Ова делатност је специфична услед великог утицаја временских услова, како на могућност извршења планираних задатака, тако и на непланиране последице. Временске непогоде допринеле су да је већа понуда од потражње за дрвним сортиментима, јер су се на тржишту појавили и сортименти настали као последица ветроизвала. Дешавања на тржишту дрвних сортимената потребно је усагласити са принципом одрживости шумске производње уз уважавање потреба

заштите животне средине и унапређења стања постојећих шума, као и увећања шумског фонда. Приход остварен реализацијом је у навећем делу од продаје огрева, при чему је потребно пронаћи нове могућности њихове употребе и на тај начин подстаћи продају. Такође, приход је могуће увећати и проширењем производног портфолија првенствено осмишљавањем производа и услуга везаних за социолошке функције шума (туристичке, пејзажне разноликости, здравствене и др.)

**Продаја риболовних дозвола** -На Риболовном подручју Ђердап обавља се привредни и рекреативни риболов. Предузеће се не бави изловом рибе, већ врши продају дозвола за привредни и рекреативни риболов и врши надзор над обављањем привредног и рекреативног риболова. На основу Закона о заштити и одрживом коришћењу рибљег фонда („Сл. гласник РС“ број 128/2014 и 95/2018- др.закон), ступио је на снагу 2014. године, предвиђено је да јединствене дозволе за рекреативни риболов не важе у заштићеним подручјима, већ свако заштићено подручје издаје своје дозволе за рекреативни риболов. Код привредног риболова, остала је одредба да сви привредни рибари морају бити регистровани као предузетници, па је ова одредба и даље ограничавајући фактор у броју издатих дозвола. На основу података о броју продатих дозвола за рекреативни риболов за период 2015. - 2023. година, најпре се број постепено увећавао, да би у 2022. години забележио благи пад, док је за 2024. годину број издатих дозвола за рекреативни риболов повећан. Цена дозвола за рекреативни риболов утврђује се Правилником. Такве околности траже да Предузеће својом атрактивношћу, организацијом и додатним садржајима заинтересује купца за ову врсте услуге.

**Пружање ловних услуга и услуга смештаја ловаца** – током 2024. године остварено је око 150.000, динара од услуга смештаја ловаца у ловачком дому у Орешковици. За 2025. годину, има заинтересованих ловаца који би желели да лове у 2025 години и користе ловне услуге и услуге смештаја. План одстрела се усклађује са Ловном основом и на основу пребројавања извршеног почетком 2025.године. Одстрел млађих категорија код јеленске и срнеће дивљачи је мањи услед појачаног утицаја вука. Реализација одстрела код дивљих свиња је мала због појаве болести АКС и смањења броја дивљих свиња.

### **Анализа циљних тржишта**

Предузеће је орјентисано на снабдевање домаћег тржишта, у првом реду дрвним сортиментима намењеним локалном становништу, проивођачима као сировину до финалног производа и осталима којима расположивост у врсти сортимента обезбеђује производни циклус. Код презентације и популаризације заинтересованост је како домаћих тако и иностраних туриста.

### **3. Анализа конкуренције**

Предузеће приходе остварује по основу наплата накнада за коришћење Националног парка од корисника који обављају разноврсне привредне и друге делатности у овом заштићеном подручју и за ту област нема конкуренцију на тржишту и приходе од делатности које су у функцији заштите – шумарство, ловство, рибарство, туризам. Приходи из области шумарства, ловства, рибарства и слично остварују се уз снажну конкуренцију која се налази у непосредној близини подручја. Купци који се баве прерадом дрвета на домаћем тржишту сировину за производњу обезбеђују из више извора, односно других јавних предузећа, из приватних шума, при чему највећи снабдевач у наведеној области су ЈП „Србијашуме“ и ЈП „Војводинашуме“. Предузеће својом понудом у структури производа, локацијама за куповину – мањих трошкова у искоришћавању шума, проналази своје место на тржишту.

#### 4. Процена тржишног удела

Дрвна индустрија Србије у последњим деценијама остварује позитивне резултате према најважнијим економским критеријумима: броју предузећа, расту запослености, пословним приходима, а нарочито расту извоза и позитивног спољнотрговинског биланса. Једна од основних компаративних предности дрвне у односу на друге индустрије је домаћа сировинска база. Овај термин обично обухвата врсте, количине, сортиментну структуру и квалитет дрвне сировине. Доступност и квалитет сировине је основни предуслов за успешно пословање дрвноиндустријских предузећа. Међутим, нарочито у годинама економског раста (пре свега на тлу Европе), потражња за дрвном сировином из домаћих извора знатно превазилази понуду. Отежана набавка техничког (а за неке производње и просторног) дрвета тада значајно утиче на пословање предузећа дрвне индустрије. Истраживање о расположивости дрвних сортимената на тржишту Републике Србије показује да количина дрвних сортимената из приватних шума учествује са око 25,00%, док је учешће из државних шума око 75,00%

Тржишни удео националних паркова, па и Националног парка Ђердап (око 1%) у укупној продаји дрвних сортимената на тржишту није велики. Ако продајемо више у односу на предузеће које опслужује исте потребе циљаних купаца, онда је наш тржишни удео већи. Тржишни удео је добар показатељ како наше предузеће стоји у односу на конкуренцију и колике су нам могућности за раст продаје производа и услуга на посматраном тржишту. Висок удео на тржишту из области производње дрвних сортимената имају два јавна предузећа – „Србијашуме“ и „Војводинашуме“. Удео на тржишту предодређен је расположивом имовином – површине под шумом којом се газдује и која опредељује расположиву количину дрвних сортимената намењених тржишту. Иако је конкуренција јака, Предузеће са адекватном маркетиншким одлукама заузима своје место на тржишту - повећава приходе од шумарства. Остала понуда – и присуство на тржишту - разледање заштићеног подручја, ловне услуге, риболовне услуге је препознатљива, купци обавештени о понудама, адекватна – конкурентна цена, доступност производа уз мање трошкове положаја и др., доприноси бољем положају на тржишту јер су специфичне услуге.

#### 5. План продаје и унапређење маркетинг стратегије

У односу на конкуренцију, Предузеће користи предност у ефикаснијој организацији, рационализацији трошкова, максималном ангажовању квалитетног инжењерско-техничког кадра са напорима за анулирање ефекта реално мањег броја недостајућег кадра. Такође, Предузеће успоставља високе стандарде у области заштите, очувања и унапређивања природних вредности подручја Националног парка „Ђердап“.

На кратак рок тешко је очекивати раст продаје и већи прилив готовине, акценат у управљању биће стављен на рационализацију активности и смањење трошкова, развијање нових садржаја у туризму, чиме би се ублажили негативни ефекти прузроковани падом продаје. С обзиром на привредне и тржишне околности основни изазов менаџмента је стабилизација пословања и очување ресурса (финансијских, материјалних и људских) уз ангажовање стручног кадра који је реално неопходан за испуњавање свих планираних и законом предвиђених активности.

### 3.3 Ризици у пословању

У складу са одредбама Закона о буџетском систему („Сл. гласник РС“, број 54/2009, 73/2010, 101/2010, 101/2011, 93/2012, 62/2013- испр., 108/2013, 142/2014, 68/2015- др.закон, 103/2015, 99/2016, 113/2017, 95/2018, 31/2019, 72/2019, 149/2020, 118/21,118/21 – др. Закон, 138/2022 и 93/2023) и Правилника о заједничким критеријумима за организовање и стандардима и методолошким упутствима за поступање и извештавање

интерне ревизије у јавном сектору ("Сл. гласник РС", бр. 99/2011 и 106/2013 и 84/2023), који је ступио на снагу 13. окобра 2023. године, од када престаје да важи Правилник о заједничким критеријумима за организовање и стандардима и методолошким упутствима за поступање и извештавање интерне ревизије у јавном сектору ("Сл. гласник РС", бр. 99/2011 и 106/2013 – даље Правилник) систем ФУК представља свеобухватни систем унутрашњих контрола који успоставља и за који је одговоран руководилац корисника јавних средстава, а којим се, управљајући ризицима, осигурава разумна увереност да ће се у остваривању циљева буџета и друга средства користити правилно, етично, економично, ефикасно и ефективно.

Кроз реформу система јавних финансија, реформу државне управе и система буџета, које укључују увођење стратешког планирања и дефинисање стратешких циљева, развој програмског планирања и праћење реализације циљева програма, велику важност у јавном сектору добија и процес управљања ризицима који је потребно упоредо развијати и то посебно у процесима који су кључни за реализацију стратешких циљева односно, циљева Предузећа.

Идентификовани природни ризици односе се на климатске услове као узрочнике немогућности остварења теренских радова на гајењу шума, пошумљавању и нези, финансијски ризици односе се на недостатак средстава за обављање стручно – саветодавних послова, ризик спорог решавања судских спорова – поготову радних.

Предузеће је усвојило Стратегију управљања ризицима (у даљем тексту: Стратегија) која представља стратешки документ који употпуњује даљи развој система ФУК-а. Циљ Стратегије је да се у Предузећу уведе пракса управљања ризицима и успостави оквир којим ће се и у будућем периоду развијати сам процес управљања. Сврха Стратегије је да побољша, унапреди и олакша остваривање стратешких циљева и мисије Предузећа кроз управљање претњама и коришћењем шанси, односно кроз стварање окружења које доприноси већем квалитету и резултатима свих активности, на свим нивоима управљања. У 2023. години, започето је, а наставиће се и у 2025. години ажурирање пословних процеса услед измењених околности у раду и пословању (електронско фактурисање, електронски деловодник) које ће довести и до ажурирања и стратегије управљања ризицима са новим околностима у пословању. Предузеће је у 2023. години успоставило интерну ревизију и иста је у 2023. године извршила две ревизије.

Овом Стратегијом одређен је процес идентификовања ризика, процена идентификованих ризика, рангирање, као и које активности треба предузети како би се ефекти ризика (укупна изложеност ризику) ублажили. Такође, одређује се и линија одговорности запослених у процесу управљања ризицима, тј. ко све учествује у процесу управљања, начину извештавања о евидентираним ризицима и њиховом статусу.

Успешно управљање ризицима подразумева рад на јачању постојеће структуре управљања, како у процесу планирања и реализације циљева, тако и у процесу доношења одлука, где је управљање ризицима потребно уградити као стандард, тј. опште прихваћен концепт и саставни део управљања, који ће омогућити оптималније и рационалније коришћење јавних средстава.

**Ризик** је било који догађај, активност или пропуст који би се могао догодити и неповољно утицати на постизање стратешких и оперативних циљева Предузећа. Поред тога, и пропуштене прилике се такође сматрају ризиком.

**Управљање ризицима** је целокупан процес утврђивања, процењивања и праћења ризика, узимајући у обзир циљеве Предузећа и предузимање потребних радњи у циљу смањења ризика, а у оквиру поштовања принципа ФУК.

**Идентификовање ризика** је процес утврђивања догађаја и одређивање кључних ризика који могу угрозити остварење циљева Предузећа.



**Опис ризика** представља процес јасне формулације односно описивања утврђених ризика, узимајући у обзир главни узрок ризика и потенцијалне последице ризика односно утицај на циљеве и активности.

**Процена ризика** је поступак којим се на систематичан начин обавља процена утицаја који ризик има на остваривање циљева и одређује вероватноћа настанка ризика.

**Ублажавање/третирање ризика** подразумева активности које се предузимају у циљу смањивања вероватноће настанака ризика, ублажавање негативних последица које је ризик изазвао или обоје што подразумева успостављање одговарајућих контролних активности односно процедура.

**Праћење ризика** је део фазе управљања ризицима у којој се проверава да ли у пракси функционишу предложене контролне активности, и да ли исте спречавају, односно ублажавају ефекат деловања ризика на циљеве. Такође, поред наведеног, праћење омогућава и идентификовање новонасталих ризика, као и ризика који су нестали или имају мањи ефекат деловања на циљеве током процеса пословања.

**Инерентни ризик** је ниво ризика у случају непостојања контроле и активности које ублажавају ризик.

**Резидуални ризик** је ризик који остаје након што руководство предузме радње за смањење последица и вероватноће неповољног догађаја, укључујући контролне активности у смислу реаговања тј. одговора на ризик.

**Регистар ризика** је преглед идентификованих ризика, процене ризика по критеријуму утицаја који има на остваривање циљева и вероватноће појављивања, потребних активности, односно контрола које ће смањити последице деловања ризика, особа задужених за спровођење конкретних активности, као и рокова за њихово извршење. То је интерни документ Предузећа.

Руководилац корисника јавних средстава је према одредбама Правилника о заједничким критеријумима и стандардима за успостављање, функционисање и извештавање о систему ФУК у јавном сектору, одговоран за одређивање и остваривање циљева, као и за успостављање делотворног система управљања ризицима који ће помоћи у остваривању постављених циљева.

Ради успостављања адекватног система односно процеса управљања ризицима, руководилац корисника јавних средстава треба да одреди/именује особу одговорну за координацију успостављања процеса управљања ризицима на нивоу корисника јавних средстава. Такође, у свим организационим јединицама у саставу Предузећа именују се координатори за ризике који, између осталог, идентификују ризике и ажурирају регистре ризика (приликом промене прописа, нове систематизације радних места, нових сазнања за отклањање ризика и вероватноће за појаву ризика и сл.).

Руководиоци на различитим нивоима управљања, у складу са додељеним овлашћењима и одговорностима, одговорни су за испуњавање циљева у оквиру својих надлежности, а тиме и за управљање ризицима.

Општи модел управљања ризицима подразумева:

1. Идентификацију ризика
2. Анализу и процену ризика
3. Реаговање на ризик – поступање по ризицима
4. Праћење и извештавање о ризицима

### 3.3.1 **Идентификација ризика**

На основу утврђених циљева, разматрају се догађаји који могу угрозити њихово остварење и предузимају одређене радње за управљање ризицима. Зато је важно да циљеви буду јасни, мерљиви, достижни, реални и временски одређени.

Циљеви се могу поделити на:

- а) Стратешке циљеве (опште) и

б) Оперативне циљеве – (специфичне који су везани за пословне процесе и планове рада).

**а) Стратешки циљеви**

Стратешки циљеви су дугорочни циљеви који су садржани у стратешким документима, како самог Предузећа, тако и осталих стратешких докумената који одређују правац и смер развоја Републике Србије из области финансијског управљања и контроле. Међу најзначајнијим документима Предузећа из којих се посредно могу дефинисати стратешки циљеви који су везани за област управљања ризицима могу се издвојити већ поменута Стратегија развоја интерне финансијске контроле у јавном сектору у РС, Програм пословања, Годишњи планови газдовања шумама, Годишњи програм управљања рибарским подручјем, Годишњи план газдовања ловиштем, Економско-финансијски план.

Сходно томе Предузеће ће:

- доношењем Регистра ризика утврдити ризике на свим нивоима, како стратешким тако и оперативним и у свим планским документима;
- настојати да управљање ризицима постане саставни део процеса планирања и доношења одлука и тако постане управљачки документ за остваривање постављених циљева;
- обезбедити да све активности и са њима повезани финансијски издаци буду обухваћени финансијским планом Предузећа у складу са програмским буџетом РС;
- избегавати активности које носе ризик од штетног публицитета или друге штете које могу утицати на углед Предузећа, као и да се управљањем ризицима омогући предвиђање неповољних околности које би могле спречити остварење циљева Предузећа;
- настојати да створи организациону структуру која, као таква, неће стварати одбојност према ризицима, и такође омогућити да сви руководиоци и запослени који доносе одлуке или учествују у њиховој припреми, буду свесни одговорности и имају јасна сазнања да ће активности око управљања ризицима, резултирати у корист Предузећа кроз остварење постављених циљева.

**б) Оперативни циљеви**

Оперативни циљеви су у погледу временског рока, краткорочни и уједно и специфични, али изведени из стратешких циљева, који су садржани у годишњим плановима активности. Наведене циљеве утврђује руководиоца „Националног парка Ђердап“ са руководиоцима унутрашњих сектора, па је у складу с тим и за њих потребно идентификовати одговарајуће ризике и одредити адекватне мере за ублажавање или отклањање ризика, како би се ублажила или елиминисала могућност да оперативни ризици постану стратешки. Најбољи механизам управљања ризицима на оперативном нивоу је праћење ризика у оквиру сектора од стране руководиоца сектора.

За постизање јасно постављених циљева, а како би се осигурало њихово постизање, идентификују се ризици односно претње остваривању утврђених циљева. Идентификација ризика заправо представља процес уочавања ризика или пропуштених шанси које би спречиле остварење јасно постављених циљева „Националног парка Ђердап“.

С тим у вези, потребан је напор целе организације да се ризици идентификују, оцене и прате. У „Националном парку Ђердап“ је за овај процес одговорна Радна група чији чланови, у складу са динамиком појављивања ризика или потребом за њихово ажурирање и редефинисање, обавештавају Руководиоца који је задужен за развој система ФУК.

Технике односно методе које организације најчешће користе за идентификовање ризика су:

- **набацивање идеја (brainstorming)** – оформљена је група кључних запослених (у „НП Ђердап“ је то Радна група), која отворено дискутује и утврђује ризике за свој делокруг рада;
- **коришћење контролних листа (check lists)** – унапред припремљен списак ризика, па се у складу с тим сваки ризик разматра у односу на претходно утврђену листу, коју би требало редовно прегледати како би се обезбедила њихова релевантност;
- **раније искуство** – по овој методи се ризици идентификују на основу знања и искуства запослених и ранијих информација које поседују везано за ризике. У том смислу, Регистар ризика може послужити као контролна листа и базна основа за даље праћење постојећих и идентификацију нових ризика, као и за њихово ревидирање у погледу вероватноће јављања и степена утицаја;
- **процена ризика од стране носиоца активности** – ово је приступ према којем сваки ниво и део организације анализира своје активности и пружа свој допринос у тзв. “дијагнози“ ризика са којом се суочава. Може се применити путем документованог приступа (утврђени упитници) али је често продуктивније уколико се организују радионице. Предност овог приступа јесте да се ризици озбиљније схватају када их идентификују сами носиоци пословног процеса.

У „Националном парку Ђердап“ је, имајући у виду садашње свеобухватно стање везано за досадашњи развој у области система ФУК и његове компоненте тј. управљање ризицима, успостављена пракса везана за идентификацију ризика као комбинација свих поменутих метода. У складу с тим, Радна група на састанцима дискутује и договара се о свим активностима и даље обавештава Руководиоца за развој ФУК система који потом разрађује и развија процес и израђује потребна документа која прате систем ФУК и процес управљања ризицима.

С обзиром да процес управљања ризицима треба да постане саставни део стратешког и оперативног планирања, сходно томе потребно је обухватити све ризике који би се могли догодити, због унутрашњих или спољашњих фактора, а који утичу на успешно остварење циљева.

Како би се олакшало препознавање ризика и како би се осигурала покривеност свих подручја ризика, може се користити подела на пет главних група ризика, коју између осталог користи Европска комисија, и то:

**а) Екстерно – спољно окружење, као на пример :**

- ризици макро окружења (геополитички, економски, природне катастрофе и слично);
- политичке одлуке и приоритети;
- спољни партнери (грађани, други корисници буџетских средстава, консултанци, медији и слично).

**б) Планирање, процеси и систем**

- политике (укључујући и интерне политике и одлуке), стратегије, планови;
- оперативни процеси (начин организовања пословног процеса, опис процеса);
- финансијски процеси и додела финансијских средстава;
- ИТ и остали системи подршке.

**в) Запослени и организација**

- структура запослених и њихова компетентност;
- етика и понашање организације („тон с врха“, могућност преваре и проневере финансијских средстава, сукоб интереса и слично);
- интерна организација (начин управљања, подела улога и одговорности, делегирање итд.);

- сигурност запослених, објеката и опреме.

#### г) Законитост и исправност

- јасна дефинисаност закона, усклађеност постојећих закона, прописа и правила и поштовања истих.

#### д) Комуникација и информације

- методе и канали комуникације, тј. тачна, јасна и двосмерна линија комуницирања и преноса података;
- квалитетна и правовремена информисаност.

Примена овог начина поделе ризика обухвата како интерно, тако и екстерно окружење. Тиме представља алат који се може употребити у фази утврђивања ризика, а узима у обзир све аспекте ризика и сва потенцијална подручја ризика.

„Национални парк Ђердап“ ризик сматра озбиљним, ако је оцењен највишом оценом (6 или 9), и то у следећим случајевима:

- ако представља директну претњу успешном остваривању циљева или завршетку програма/пројекта/активности;
- ако ће проузроковати знатну штету организационим јединицама, грађанима и сл.;
- ако ће за последицу имати кршење закона и других прописа;
- ако ће за последицу имати значајне финансијске губитке;
- ако се доводи у питање сигурност запослених и имовине у „Националном парку Ђердап“ ;
- ако озбиљно утиче на углед „Националног парка Ђердап“.

#### 3.3.2 *Реаговање на ризик (поступање по ризику)*

Решавање ризика има за сврху да се неизвесност и потенцијална опасност од појаве ризика преокрене у корист „Националног парка Ђердап“ путем искоришћавања прилика и елиминисања претњи које утичу на остварење циљева. Свака радња коју „Национални парк Ђердап“ предузме са циљем да реши одређени ризик, представља део онога што је познато као „интерна контрола“.

#### 3.3.3 *Пословни ризици и план управљања ризицима*

Пословни ризици и план управљања ризицима приказани су у табели број 48.

Табела бр 48 Пословни ризици и план управљања ризицима

Прилог 3

## Пословни ризици и план управљања ризицима

Ризик	Вероватноћа ризика (1)		Утицај ризика (2)		Укупно (3)		Процењен финансијски ефекат у случају настанка ризика (у 000 дин)	Планиране активности у случају појаве ризика
	Избор	Вероватноћа	Избор	Утицај	3=1*2	Ефекат ризика		
Тржишни ризик, ризик промена цена на тржишту и варирање тражње за производима са којима предузеће наступа на тржишту	3	Висока вероватноћа	2	Умерен утицај	6	Висок ризик	20,000	Континуирано праћење и анализа промена насталих на тржишту и прилагођавање тржишним условима
Ризик пада ликвидности- ризик немогућности плаћања доспелих обавеза	1	Ниска вероватноћа	3	Висок утицај	3	Умерен ризик	10,000	Обезбеђење континуираног прилива средстава продајом производа и услуга како би се обезбедила финансијска стабилност
Природне катастрофе - олује, поплаве, шумски пожари	2	Умерена вероватноћа	2	Умерен утицај	4	Умерен ризик	5,000	Превентивне активности у сузбијању шумских пожара, чување шума. Обезбедити едукацију запослених у правилном поступању код настанка елементарних непогода и примена програма санације штета од елементарних непогода
Сајбер инциденти ИТ квар, повреде података	1	Ниска вероватноћа	3	Висок утицај	3	Умерен ризик	3,000	Обезбедити добру заштиту података, додатна архивирања у чувању података
Промене у законодавству и регулативи - усаглашавање са изменама у законској регулативи	3	Висока вероватноћа	1	Низак утицај	3	Умерен ризик	15,000	Праћење промена у законској регулативи, обезбедити довољно финансијских средстава за усаглашавање са изменама. Измене у нормативним актима предузећа у ИТ сектору - промене у програмима и информационом систему
Климатске промене - повећање нестабилности времена	2	Умерена вероватноћа	3	Висок утицај	6	Висок ризик	15,000	Повећање нестабилности времена утиче на реализацију планираних циљева обзиром да је делатност сезонског карактера. Пратити дугорочније временске прогнозе и организовати рад по пратећим временским условима
Ризици судских спорова- радни спорови који временски трају дуго	1	Ниска вероватноћа	3	Висок утицај	3	Умерен ризик	4,500	Покушај проналажења у склапању поравнања са запосленим у случају изгубљеног радног спора
Макроекономска кретања - монетарна политика, инфлација повећање цена	2	Умерена вероватноћа	2	Умерен утицај	4	Умерен ризик	10,000	Пратити пројектована макроекономска кретања која битно утичу на вредност инпута - трошкова у условима инфлације

**НАПОМЕНА:**

Колона "Вероватноћа ризика" се попуњава по следећој шеми избора из падајућег менија:

Број 1 - Ниска вероватноћа

Број 2 - Умерена вероватноћа

Број 3 - Висока вероватноћа

Колона "Утицај ризика" се попуњава по следећој шеми избора из падајућег менија:

Број 1 - Низак утицај

Број 2 - Умерен утицај

Број 3 - Висок утицај

Колона "Укупно" се попуњава аутоматски

### 3.4 Приказ планираних и реализованих индикатора пословања

Табела бр 49 Планирани и реализовани индикатори пословања

Прилог 4

#### Приказ планираних и реализованих индикатора пословања

у 000 динара

		2022. година	2023. година	2024. година	2025. година
<b>Укупни капитал</b>	План	4,794,131	5,026,898	5,165,434	5,177,155
	Реализација	4,990,848	5,134,504	5,134,718	0
	% одступања реализације од плана	+4%	+2%	-1%	-
	% одступања реализације у односу на реализацију претходне године	0%	+3%	+0%	+1%
<b>Укупна имовина</b>	План	4,951,394	5,156,382	5,325,714	5,330,455
	Реализација	5,113,004	5,293,242	5,310,162	-
	% одступања реализације од плана	+3%	+3%	-0%	-
	% одступања реализације у односу на реализацију претходне године	0%	+4%	+0%	+0%
<b>Пословни приходи</b>	План	185,688	163,934	206,677	220,541
	Реализација	166,046	167,492	219,131	-
	% одступања реализације од плана	-11%	+2%	+6%	-
	% одступања реализације у односу на реализацију претходне године	0%	+1%	+31%	+1%
<b>Пословни расходи</b>	План	255,538	315,405	343,432	326,060
	Реализација	237,922	270,746	276,025	-
	% одступања реализације од плана	-7%	-14%	-20%	-
	% одступања реализације у односу на реализацију претходне године	0%	+14%	+2%	+18%
<b>Пословни резултат</b>	План	-69,850	-151,471	-136,755	-105,519
	Реализација	-71,876	-103,254	-56,894	-
	% одступања реализације од плана	+3%	-32%	-58%	-
	% одступања реализације у односу на реализацију претходне године	0%	+44%	+32%	+85%
<b>Нето резултат</b>	План	9,532	17,276	15,383	9,337
	Реализација	13,646	15,598	8,013	-
	% одступања реализације од плана	+43%	-10%	-48%	-
	% одступања реализације у односу на реализацију претходне године	0%	+14%	-49%	+17%
<b>Број запослених на дан 31.12.</b>	План	100	98	102	94
	Реализација	97	94	94	-
	% одступања реализације од плана	-3%	-4%	-8%	-
	% одступања реализације у односу на реализацију претходне године	0%	-3%	0%	0%
<b>Просечна нето зарада</b>	План	64,858	72,527	78,735	80,387
	Реализација	64,041	71,647	78,457	-
	% одступања реализације од плана	-1%	-1%	-0%	-
	% одступања реализације у односу на реализацију претходне године	0%	+12%	+10%	+2%
<b>Инвестиције</b>	План	48,066	43,872	32,174	39,476
	Реализација	10,044	32,687	17,168	-
	% одступања реализације од плана	-79%	-25%	-47%	-
	% одступања реализације у односу на реализацију претходне године	0%	+225%	-47%	+130%

	2022. година реализација	2023. година реализација	2024. година реализација (процена)	План 2025. година
ЕБИТДА	34,394	34,501	25,901	27,753
ROA	0.27	0.28	0.15	0.17
ROE	0.27	0.29	0.16	0.18
Оперативни новчани ток	8,733	53,399	990	51,742
Дуг / капитал	1.83	2.5	2.76	2.10
Ликвидност	87.62	81.91	58.88	130.25
% зарада у пословним приходима	74.31	84.47	68.69	70.43

	у 000 динара		у 000 динара	
	Стање на дан 31.12.2022.	Стање на дан 31.12.2023.	План на дан 31.12.2024.	План на дан 31.12.2025.
Кредитно задужење без гаранције државе	0	0	0	2,000
Кредитно задужење са гаранцијом државе	0	0	0	0
Укупно кредитно задужење	0	0	0	2,000

		у 000 динара		у 000 динара	
		2022. година	2023. година	2024. година	План 2025. година
Субвенције	План	21,828	18,840	33,478	46,826
	Пренето	17,360	17,400	24,257	-
	Реализовано	10,838	16,362	24,255	-
Остали приходи из буџета	План	1,540	1,462	1,462	1,415
	Пренето	1,832	1,543	1,415	-
	Реализовано	1,832	1,543	1,415	-
Укупно приходи из буџета	План	23,368	20,302	34,940	48,241
	Пренето	19,192	18,943	25,672	-
	Реализовано	12,670	17,905	25,670	-

**НАПОМЕНА:**

**ЕБИТДА** (Earnings before Interest, Taxes, Depreciation and Amortization) представља добитак предузећа пре опорезивања који се добија када се одузму само оперативни трошкови, а без искључивања трошкова камате и амортизације. Рачуна се тако што се добитак/губитак пре опорезивања коригује за расходе камата и амортизацију.

**ROA** (Return on Assets) - Стопа приноса средстава рачуна се: (нето добит / укупна средства) \*100

**ROE** (Return on Equity) - Стопа приноса капитала рачуна се: (нето добит / капитал)\*100

**Оперативни новчани ток** - новчани ток из пословних активности

**Дуг / капитал** представља однос укупног дуга (дугорочна резервисања и обавезе, одложене пореске обавезе и краткорочна резервисања и краткорочне обавезе) и капитала (укупна ставка из пасиве биланса стања) \*100.

**Ликвидност** представља однос (обртна средства / краткорочне обавезе)\*100.

**% зарада у пословним приходима** - (Трошкови зарада, накнада зарада и остали лични расходи / пословни приходи)\*100

Финансијска анализа се бави анализом финансијског стања Предузећа и могућностима промена у жељеном стању. Велики део анализа се врши стављањем у однос одређених вредности из биланса стања и биланса успеха ( однос једне билансне позиције према другој, изражене кроз математичку формулу). Тиме се мере оне узрочне везе између билансних позиција које одражавају пословна стања и тенденције.

Ради реализације задатака на заштити и управљању природним ресурсима неопходно је:

- Обезбедити основне податке о стању појединих елемената природних ресурса, као стручне основе за доношење дугорочних развојних одлука;
- Очувати аутохтоност дендролошког састава шума;
- Усмерити све активности на заштиту ловне и риболовне фауне;
- Израдити и спроводити управљачка докумената;

Финансијска анализа подразумева сакупљање и коришћење информација, са циљем да:

1. оцени текуће финансијско стање Предузећа ,
2. оцени могући темпо развоја Предузећа,
3. открије доступне изворе средстава,
4. прогнозира будуће стање Предузећа,
5. прогнозира положај Предузећа на тржишту.

ЈП „Национални парк Ђердап“ послује у конкурентном и тржишном окружењу, што пословодству отежава доношење одлука у циљу повећања имовине и укупног резултата пословања, односно како ће организовати заштиту животне средине, што је основна делатност Предузећа уз остваривање максималне добити у пословању у тржишном окружењу. Финансијски показатељи су показатељи успешности и стабилности пословања Предузећа. Успешност у раду са економског становишта подразумева јесу ли израђени производи (шумарство), пружене услуге ( посете туриста, услуге у ловству) квалитативно и квантитативно добре с обзиром на захтев и потребе купаца, а при том упоредно са квалитетом и количином елемената који су уложени у радни процес.

Анализа финансијских извештаја има два циља:

1. анализа стања имовине, капитала и обавеза Предузећа
2. анализу прихода и расхода, као и пословни резултат, односно добит Предузећа.

За анализу стања имовине, капитала и обавеза Предузећа, основа је биланс стања на одређени дан, док су за анализу прихода и расхода и пословног резултата основ приходи и расходи за одређени временски период. Финансијску снагу чине квантитативна и квалитативна компонента.

Квантитативна финансијска снага – обим и врста имовине. Она захтева усклађеност основних средстава са пословним задатком (да не би било неискоришћености капацитета), усклађеност основних и обртних средстава (да не би дошло до застоја) усклађеност краткорочног и дугорочног финансирања, усклађеност сопственог и туђег капитала, очување финансијске равнотеже.

Квалитет финансијске снаге чини трајна способност плаћања обавеза у року (солвентност), као и краткорочно и дугорочно финансирања (текућег пословања и развоја), улагање у материјалну и финансијску имовину, задовољење финансијских потреба радника, пословодства, државе, очување и повећање имовине државе као оснивача. Квалитет финансијске снаге је примаран, јер условљава могућност пословања, док квалитет условљава обим пословања.

Анализом остварених индикатора у 2024. години код билансних позиција биланса стања укупна имовина не одступа од планираних вредности. Код капитала одступање је 1% у односу на планирану вредност. Разлог одступања процењене вредности од планираних је промена тржишне вредности земљишта (пољопривредног, грађевинског и осталог земљишта) на основу процене коју утврђује и усваја локална пореска администрација. Предузеће процењује своју имовину по фер вредности и усклађује



вредност исте са кретањима на тржишту, пратећи показатеље локалних пореских администрација.

ROA - Нето добит у односу на укупна средства којима Предузеће располаже је категорија која варира у зависности од врсте делатности предузећа. Предузеће располаже великим средствима (шуме чија је процењена вредност 4.280.544 хиљада динара), па тиме и има малу вредност ROA. За 2025. годину планиран је нешто већи индикатор јер се имовина у претходној години повећала, а планира се нешто већа добит у 2025. години у односу на 2024. годину. Планира се нето добит у 2025. у односу на 2024. годину већа за 17% услед могућности да се реализује расположива дрвна маса по извођачким пројектима за 2025. годину, као реализација по анексираним уговорима за продају дрвних сортимената из 2024. године. Предузеће планира да настави са инвестиционим улагањима у 2025. години. Резултат инвестиционог улагања на раст нето добити, рефлектоваће се у каснијем периоду.

ROE –Нето добит у односу на капитал, такође у оцени профитабилности садржи велику вредност капитала у односу на нето добит. За 2025. годину планира се повећање нето добити за 17%, при чему се уз повећање и капитала наведени индикатор повећава у односу на претходну годину. Расположена финансијска средства ће се преусмеравати на нова инвестициона улагања, што би у каснијем периоду повећало профитабилност или задржало бар на приближно истом нивоу као и претходних година.

Оперативни новчани ток за период 2022 - 2024. година је осцилирајући. У периоду од 2022. до 2023. године постоји све већи прилив средстава, што значи да Предузеће појачава прилив средстава из пословних активности како би финансијски могло да отпрати неопходне финансијске одливе. У 2024. години услед поремећаја на тржишту дрвних сортимената остварен је много мањи новчани прилив од планираног и временски одређене активности одложило за каснији период.

Индикатор ликвидности се креће од 87,62% до 130,25%, при чему планиран индикатор ликвидности у 2025. години износи 130,25%, док је у 2024. години процењен на 58,88%. Индикатор опште ликвидности приказан дословном применом формуле не приказује реално стање ликвидности Предузећа, јер у расположивим обртним средствима Предузеће на располагање залихама дрвних сортимената, чијом реализацијом се измирују краткорочне обавезе. Вредност дрвних сортимената која се продају су на позицији вредности шуме, чије искоришћавање је предвиђено годишњим планом искоришћавања и представља приход од продаје дрвних сортимената на пању. Код позиције краткорочних обавеза за израчунавање процента ликвидности садржан је део пасивних временских разграничења који је настао као ефекат примене МРС- 20 који такође, утиче на израчунавање ликвидности.

Инвестиције планиране у 2025. години по плану износе 39.476 хиљаде динара, при чему је у 2024. године реализација у износу од 17.168 хиљада динара.

Обавезе у односу на капитал, показују да је капиталом покривено 97% до 98% обавеза, односно Предузеће нема кредитну задуженост, али рационалним сезонским распоредом финансијских средстава има довољно средстава за покриће текуће ликвидности у зимском периоду када Предузеће због временских услова није у могућности да обавља редовну делатност, а неопходно је измирење доспелих обавеза. За презентацију индикатора задужености такође је проблематичан део пасивних временских разграничења који је настао као ефекат примене МРС 20, јер не представља дуг. Однос краткорочних и дугорочних обавеза, као и одложених пореских обавеза према укупним средствима Предузећа креће се између 2% и 4% јер Предузеће нема кредитну задуженост у 2024. години. Уколико не дође до промена на тржишту дрвних сортимената да ради очувања ликвидности, односно ако се не повећа потражња Предузеће планира за 2025. годину кредитну задуженост ради очувања ликвидности.

Инвестиције планиране у 2025. години по плану износе 39.476 хиљада динара, при чему се по процени до краја 2024. године очекује се реализација у износу од 17.168 хиљада динара.

## 4 ПЛАНИРАНИ ИЗВОРИ ПРИХОДА И ПОЗИЦИЈА РАСХОДА ПО НАМЕНАМА ЗА 2025. ГОДИНУ

### 4.1 Биланси за 2025.г.

#### 4.1.1 Биланс стања за 2025.г.

Табела бр 50 План Биланса стања за 2025. годину у 000 динара

Прилог 5.

## БИЛАНС СТАЊА на дан 31.12.2025. године

у 000 динара

Група рачуна, рачун	ПОЗИЦИЈА	АОП	Износ			
			План 31.03.2025.	План 30.06.2025.	План 30.09.2025.	План 31.12.2025.
1	2	3	4	5	6	7
	<b>АКТИВА</b>					
00	<b>А. УПИСАНИ А НЕУПЛАЋЕНИ КАПИТАЛ</b>	0001	0	0	0	0
	<b>Б. СТАЛНА ИМОВИНА</b>	0002	5,260,954	5,259,261	5,244,434	5,221,630
	<b>(0003 + 0009 + 0017 + 0018 + 0028)</b>					
01	<b>И. НЕМАТЕРИЈАЛНА ИМОВИНА</b>	0003	6,796	6,796	7,584	6,214
	<b>(0004 + 0005 + 0006 + 0007 + 0008)</b>					
010	1. Улагања у развој	0004	0	0	0	0
011, 012 и 014	2. Концесије, патенти, лиценце, робне и услужне марке, софтвер и остала нематеријална имовина	0005	5,796	5,796	6,584	5,214
013	3. Гудвил	0006	0	0	0	0
015 и 016	4. Нематеријална имовина узета у лизинг и нематеријална имовина у припреми	0007	1,000	1,000	1,000	1,000
017	5. Аванси за нематеријалну имовину	0008	0	0	0	0
02	<b>ИИ. НЕКРЕТНИНЕ, ПОСТРОЈЕЊА И ОПРЕМА</b>	0009	929,584	932,341	948,331	932,442
	<b>(0010 + 0011 + 0012 + 0013 + 0014 + 0015 + 0016)</b>					
020, 021 и 022	1. Земљиште и грађевински објекти	0010	881,884	882,890	883,430	874,884
023	2. Постројења и опрема	0011	36,669	38,420	53,870	46,527
024	3. Инвестиционе некретнине	0012	0	0	0	0
025 и 027	4. Некретнине, постројења и опрема узети у лизинг и некретнине, постројења и опрема у припреми	0013	11,031	11,031	11,031	11,031
026 и 028	5. Остале некретнине, постројења и опрема и улагања на туђим некретнинама, постројењима и опреми	0014	0	0	0	0
029 (део)	6. Аванси за некретнине, постројења и опрему у земљи	0015	0	0	0	0
029 (део)	7. Аванси за некретнине, постројења и опрему у иностранству	0016	0	0	0	0
03	<b>ИИИ. БИОЛОШКА СРЕДСТВА</b>	0017	4,322,296	4,318,004	4,286,404	4,280,554
04 и 05	<b>ИИИИ. ДУГОРОЧНИ ФИНАНСИЈСКИ ПЛАСМАНИ И ДУГОРОЧНА ПОТРАЖИВАЊА</b>	0018	2,278	2,120	2,115	2,420
	<b>(0019 + 0020 + 0021 + 0022 + 0023 + 0024 + 0025 + 0026 + 0027)</b>					
040 (део), 041 (део) и 042 (део)	1. Учешћа у капиталу правних лица (осим учешћа у капиталу која се вреднују методом учешћа)	0019	0	0	0	0
040 (део), 041 (део), 042 (део)	2. Учешћа у капиталу која се вреднују методом учешћа	0020	0	0	0	0
043, 050 (део) и 051 (део)	3. Дугорочни пласмани матичном, зависним и осталим повезаним лицима и дугорочна потраживања од тих лица у земљи	0021	0	0	0	0
044, 050 (део), 051 (део)	4. Дугорочни пласмани матичном, зависним и осталим повезаним лицима и дугорочна потраживања од тих лица у иностранству	0022	0	0	0	0
045 (део) и 053 (део)	5. Дугорочни пласмани (дати кредити и зајмови) у земљи	0023	0	0	0	0
045 (део) и 053 (део)	6. Дугорочни пласмани (дати кредити и зајмови) у иностранству	0024	0	0	0	0
046	7. Дугорочна финансијска улагања (хартје од вредности које се вреднују по амортизованој вредности)	0025	0	0	0	0
047	8. Откупљене сопствене акције и откупљени сопствени удели	0026	0	0	0	0
048, 052, 054, 055 и 056	9. Остали дугорочни финансијски пласмани и остала дугорочна потраживања	0027	2,278	2,120	2,115	2,420
28 (део) осим 288	<b>ИИИИИ. ДУГОРОЧНА АКТИВНА ВРЕМЕНСКА РАЗГРАНИЧЕЊА</b>	0028				
288	<b>ИИИИИИ. ОДЛОЖЕНА ПОРЕСКА СРЕДСТВА</b>	0029	5,878	5,878	5,878	6,036

Програм пословања ЈП „Национални парк Ђердап“ Доњи Милановац за 2025. годину

	<b>Г. ОБРТНА ИМОВИНА</b> <b>(0031 + 0037 + 0038 + 0044 + 0048 + 0057+ 0058)</b>	0030	90,157	147,131	136,320	102,789
Класа 1, осим групе рачуна 14	I. ЗАЛИХЕ (0032 + 0033 + 0034 + 0035 + 0036)	0031	1,310	2,220	3,080	1,670
10	1. Материјал, резервни делови, алат и ситан инвентар	0032	510	880	1,200	650
11 и 12	2. Недовршена производња и готови производи	0033	0	0	0	0
13	3. Роба	0034	410	420	540	380
150, 152 и 154	4. Плаћени аванси за залихе и услуге у земљи	0035	390	920	1,340	640
151, 153 и 155	5. Плаћени аванси за залихе и услуге у иностранству	0036	0	0	0	0
14	II. СТАЛНА ИМОВИНА КОЈА СЕ ДРЖИ ЗА ПРОДАЈУ И ПРЕСТАНАК ПОСЛОВАЊА	0037	0	0	0	0
20	III. ПОТРАЖИВАЊА ПО ОСНОВУ ПРОДАЈЕ (0039 + 0040 + 0041 + 0042 + 0043)	0038	15,320	25,220	23,120	19,320
204	1. Потраживања од купаца у земљи	0039	15,320	25,220	23,120	19,320
205	2. Потраживања од купаца у иностранству	0040	0	0	0	0
200 и 202	3. Потраживања од матичног, зависних и осталих повезаних лица у земљи	0041	0	0	0	0
201 и 203	4. Потраживања од матичног, зависних и осталих повезаних лица у иностранству	0042	0	0	0	0
206	5. Остала потраживања по основу продаје	0043	0	0	0	0
21, 22 и 27	IV. ОСТАЛА КРАТКОРОЧНА ПОТРАЖИВАЊА (0045 + 0046 + 0047)	0044	28,297	29,991	32,550	34,342
21, 22 осим 223 и 224, и 27	1. Остала потраживања	0045	26,420	28,380	31,200	33,240
223	2. Потраживања за више плаћен порез на добитак	0046	1,772	1,516	1,260	1,004
224	3. Потраживања по основу преплаћених осталих пореза и доприноса	0047	105	95	90	98
23	V. КРАТКОРОЧНИ ФИНАНСИЈСКИ ПЛАСМАНИ (0049 + 0050 + 0051 + 0052 + 0053 + 0054 + 0055 + 0056)	0048	0	0	0	0
230	1. Краткорочни кредити и пласмани - матично и зависна правна лица	0049	0	0	0	0
231	2. Краткорочни кредити и пласмани - остала повезана правна лица	0050	0	0	0	0
232, 234 (део)	3. Краткорочни кредити, зајмови и пласмани у земљи	0051	0	0	0	0
233, 234 (део)	4. Краткорочни кредити, зајмови и пласмани у иностранству	0052	0	0	0	0
235	5. Хартije од вредности које се вреднују по амортизованог вредности	0053	0	0	0	0
236 (део)	6. Финансијска средства која се вреднују по фер вредности кроз Биланс успеха	0054	0	0	0	0
237	7. Откупљене сопствене акције и откупљени сопствени удели	0055	0	0	0	0
236 (део), 238 и 239	8. Остали краткорочни финансијски пласмани	0056	0	0	0	0
24	VI. ГОТОВИНА И ГОТОВИНСКИ ЕКВИВАЛЕНТИ	0057	25,810	77,480	65,120	41,466
28 (део), осим 288	VII. КРАТКОРОЧНА АКТИВНА ВРЕМЕНСКА РАЗГРАНИЧЕЊА	0058	19,420	12,220	12,450	5,991
88	<b>D. УКУПНА АКТИВА = ПОСЛОВНА ИМОВИНА (0001 + 0002 + 0029 + 0030)</b>	0059	5,356,989	5,412,270	5,386,632	5,330,455
	<b>Ђ. ВАНБИЛАНСНА АКТИВА</b>	0060	16,406	16,406	16,406	18,320
	<b>ПАСИВА</b>		0	0	0	0
	<b>A. КАПИТАЛ</b> <b>(0402 + 0403 + 0404 + 0405 + 0406 - 0407 + 0408 + 0411 - 0412) ≥ 0</b>	0401	5,155,118	5,156,830	5,152,513	5,177,155
30, осим 306	I. ОСНОВНИ КАПИТАЛ	0402	4,302,412	4,302,412	4,302,412	4,302,412
31	II. УПИСАНИ А НЕУПЛАЋЕНИ КАПИТАЛ	0403	0	0	0	0
306	III. ЕМИСИОНА ПРЕМИЈА	0404	0	0	0	0
32	IV. РЕЗЕРВЕ	0405	873	873	873	873
330 и потражни салдо рачуна 331, 332, 333, 334, 335, 336 и 337	V. ПОЗИТИВНЕ РЕВАЛОРИЗАЦИОНЕ РЕЗЕРВЕ И НЕРЕАЛИЗОВАНИ ДОБИЦИ ПО ОСНОВУ ФИНАНСИЈСКИХ СРЕДСТАВА И ДРУГИХ КОМПОНЕНТИ ОСТАЛОГ СВЕОБУХВАТНОГ РЕЗУЛТАТА	0406	752,580	752,580	752,580	760,360
дуговни салдо рачуна 331, 332, 333, 334, 335, 336 и 337	VI. НЕРЕАЛИЗОВАНИ ГУБИЦИ ПО ОСНОВУ ФИНАНСИЈСКИХ СРЕДСТАВА И ДРУГИХ КОМПОНЕНТИ ОСТАЛОГ СВЕОБУХВАТНОГ РЕЗУЛТАТА	0407	0	0	0	0
34	VII. НЕРАСПОРЕЂЕНИ ДОБИТАК (0409 + 0410)	0408	99,253	100,965	96,648	113,510
340	1. Нераспоређени добитак ранијих година	0409	97,313	97,313	93,306	104,173
341	2. Нераспоређени добитак текуће године	0410	1,940	3,652	3,342	9,337
	VIII. УЧЕШЋА БЕЗ ПРАВА КОНТРОЛЕ	0411	0	0	0	0
35	IX. ГУБИТАК (0413 + 0414)	0412	0	0	0	0
350	1. Губитак ранијих година	0413	0	0	0	0
351	2. Губитак текуће године	0414	0	0	0	0

Програм пословања ЈП „Национални парк Ђердап“ Доњи Милановац за 2025. годину

	<b>Б. ДУГОРОЧНА РЕЗЕРВИСАЊА И ДУГОРОЧНЕ ОБАВЕЗЕ (0416 + 0420 + 0428)</b>	0415	23,421	23,421	23,421	29,662
40	I. ДУГОРОЧНА РЕЗЕРВИСАЊА (0417+0418+0419)	0416	23,421	23,421	23,421	29,662
404	1. Резервисања за накнаде и друге бенефиције запослених	0417	4,334	4,334	4,334	4,334
400	2. Резервисања за трошкове у гарантном року	0418	0	0	0	0
40, осим 400 и 404	3. Остала дугорочна резервисања	0419	19,087	19,087	19,087	25,328
41	II. ДУГОРОЧНЕ ОБАВЕЗЕ (0421 + 0422 + 0423 + 0424 + 0425 + 0426 + 0427)	0420	0	0	0	0
410	1. Обавезе које се могу конвертовати у капитал	0421				
411 (део) и 412 (део)	2. Дугорочни кредити и остале дугорочне обавезе према матичном, зависним и осталим повезаним лицима у земљи	0422	0	0	0	0
411 (део) и 412 (део)	3. Дугорочни кредити и остале дугорочне обавезе према матичном, зависним и осталим повезаним лицима у иностранству	0423	0	0	0	0
414 и 416 (део)	4. Дугорочни кредити, зајмови и обавезе по основу лизинга у земљи	0424	0	0	0	0
415 и 416 (део)	5. Дугорочни кредити, зајмови и обавезе по основу лизинга у иностранству	0425	0	0	0	0
413	6. Обавезе по емитованим хартијама од вредности	0426	0	0	0	0
419	7. Остале дугорочне обавезе	0427	0	0	0	0
49 (део), осим 498 и 495 (део)	III. ДУГОРОЧНА ПАСИВНА ВРЕМЕНСКА РАЗГРАНИЧЕЊА	0428	0	0	0	0
498	<b>В. ОДЛОЖЕНЕ ПОРЕСКЕ ОБАВЕЗЕ</b>	0429	0	0	0	0
495 (део)	<b>Г. ДУГОРОЧНИ ОДЛОЖЕНИ ПРИХОДИ И ПРИМЉЕНЕ ДОНАЦИЈЕ</b>	0430	33,723	68,723	69,110	44,723
	<b>Д. КРАТКОРОЧНА РЕЗЕРВИСАЊА И КРАТКОРОЧНЕ ОБАВЕЗЕ (0432 + 0433 + 0441 + 0442 + 0449 + 0453 + 0454)</b>	0431	144,727	163,296	141,588	78,915
467	I. КРАТКОРОЧНА РЕЗЕРВИСАЊА	0432	0	0	0	0
42, осим 427	II. КРАТКОРОЧНЕ ФИНАНСИЈСКЕ ОБАВЕЗЕ (0434 + 0435 + 0436 + 0437 + 0438 + 0439 + 0440)	0433	0	0	0	2,000
420 (део) и 421 (део)	1. Обавезе по основу кредита према матичном, зависним и осталим повезаним лицима у земљи	0434	0	0	0	0
420 (део) и 421 (део)	2. Обавезе по основу кредита према матичном, зависним и осталим повезаним лицима у иностранству	0435	0	0	0	0
422 (део), 424 (део), 425 (део), и 429 (део)	3. Обавезе по основу кредита и зајмова од лица која нису домаће банке	0436	0	0	0	0
422 (део), 424 (део), 425 (део) и 429 (део)	4. Обавезе по основу кредита од домаћих банака	0437	0	0	0	2,000
423, 424 (део), 425 (део) и 429 (део)	5. Кредити, зајмови и обавезе из иностранства	0438	0	0	0	0
426	6. Обавезе по краткорочним хартијама од вредности	0439	0	0	0	0
428	7. Обавезе по основу финансијских деривата	0440	0	0	0	0
430	III. ПРИМЉЕНИ АВАНСИ, ДЕПОЗИТИ И КАУЦИЈЕ	0441	123,284	138,165	115,320	53,567
43, осим 430	IV. ОБАВЕЗЕ ИЗ ПОСЛОВАЊА (0443 + 0444 + 0445 + 0046 + 0447 + 0448)	0442	3,578	5,420	8,220	8,063
431 и 433	1. Обавезе према добављачима - матична, зависна правна лица и остала повезана лица у земљи	0443	0	0	0	0
432 и 434	2. Обавезе према добављачима - матична, зависна правна лица и остала повезана лица у иностранству	0444	0	0	0	0
435	3. Обавезе према добављачима у земљи	0445	3,578	5,420	8,220	10,063
436	4. Обавезе према добављачима у иностранству	0446	0	0	0	0
439 (део)	5. Обавезе по меницама	0447	0	0	0	0
439 (део)	6. Остале обавезе из пословања	0448	0	0	0	0
44,45,46, осим 467, 47 и 48	V. ОСТАЛЕ КРАТКОРОЧНЕ ОБАВЕЗЕ (0450 + 0451 + 0452)	0449	17,770	19,600	17,952	15,250
44, 45 и 46 осим 467	1. Остале краткорочне обавезе	0450	13,850	14,080	15,120	14,050
47,48 осим 481	2. Обавезе по основу пореза на додату вредност и осталих јавних прихода	0451	3,920	5,520	2,832	1,200
481	3. Обавезе по основу пореза на добитак	0452	0	0	0	0
427	VI. ОБАВЕЗЕ ПО ОСНОВУ СРЕДСТАВА НАМЕЊЕНИХ ПРОДАЈИ И СРЕДСТАВА ПОСЛОВАЊА КОЈЕ ЈЕ ОБУСТАВЉЕНО	0453	0	0	0	0
49 (део) осим 498	VII. КРАТКОРОЧНА ПАСИВНА ВРЕМЕНСКА РАЗГРАНИЧЕЊА	0454	95	111	96	35
	<b>Ђ. ГУБИТАК ИЗНАД ВИСИНЕ КАПИТАЛА (0415 + 0429 + 0430 + 0431 - 0059) ≥ 0 = 0407 + 0412 - 0402 - 0403 - 0404 - 0405 - 0406 - 0408 - 0411) ≥ 0</b>	0455	0	0	0	0
	<b>Е. УКУПНА ПАСИВА (0401 + 0415 + 0429 + 0430 + 0431 - 0455)</b>	0456	5,356,989	5,412,270	5,386,632	5,330,455
89	<b>Ж. ВАНБИЛАНСНА ПАСИВА</b>	0457	16,406	16,406	16,406	18,320

## Биланс успеха

Табела бр 51 План Биланса успеха за 2025. годину

Прилог 5а

БИЛАНС УСПЕХА  
за период од 01.01.2025. до 31.12.2025. године

у 000 динара

Група рачуна, рачун	ПОЗИЦИЈА	АОП	Износ			
			План 01.01-31.03.2025.	План 01.01-30.06.2025.	План 01.01-30.09.2025.	План 01.01-31.12.2025.
1	2	3	4	5	6	7
	<b>А. ПОСЛОВНИ ПРИХОДИ</b> <b>(1002 + 1005 + 1008 + 1009 - 1010 + 1011 + 1012)</b>	1001	32,942	81,201	121,670	220,541
60	I. ПРИХОДИ ОД ПРОДАЈЕ РОБЕ (1003 + 1004)	1002	12	261	370	420
600, 602 и 604	1. Приходи од продаје робе на домаћем тржишту	1003	12	261	370	420
601, 603 и 605	2. Приходи од продаје роба на иностраном тржишту	1004	0	0	0	0
61	II. ПРИХОДИ ОД ПРОДАЈЕ ПРОИЗВОДА И УСЛУГА (1006 + 1007)	1005	530	2,720	6,300	8,984
610, 612 и 614	1. Приходи од продаје производа и услуга на домаћем тржишту	1006	530	2,720	6,300	8,984
611, 613 и 615	2. Приходи од продаје производа и услуга на иностраном тржишту	1007	0	0	0	0
62	III. ПРИХОДИ ОД АКТИВИРАЊА УЧИНАКА И РОБЕ	1008	0	0	0	0
630	IV. ПОВЕЋАЊЕ ВРЕДНОСТИ ЗАЛИХА НЕДОВРШЕНИХ И ГОТОВИХ ПРОИЗВОДА	1009	0	0	0	0
631	V. СМАЊЕЊЕ ВРЕДНОСТИ ЗАЛИХА НЕДОВРШЕНИХ И ГОТОВИХ ПРОИЗВОДА	1010	0	0	0	0
64 и 65	VI. ОСТАЛИ ПОСЛОВНИ ПРИХОДИ	1011	32,400	78,220	115,000	156,917
68, осим 683, 685 и 686	VII. ПРИХОДИ ОД УСКЛАЂИВАЊА ВРЕДНОСТИ ИМОВИНЕ (ОСИМ ФИНАНСИЈСКЕ)	1012	0	0	0	54,220
	<b>Б. ПОСЛОВНИ РАСХОДИ (1014 + 1015 + 1016 + 1020 + 1021 + 1022 + 1023 + 1024)</b>	1013	55,810	122,394	200,653	326,060
50	I. НАБАВНА ВРЕДНОСТ ПРОДАТЕ РОБЕ	1014	12	180	370	380
51	II. ТРОШКОВИ МАТЕРИЈАЛА, ГОРИВА И ЕНЕРГИЈЕ	1015	5,890	10,320	22,810	29,437
52	III. ТРОШКОВИ ЗАРАДА, НАКНАДА ЗАРАДА И ОСТАЛИ ЛИЧНИ РАСХОДИ (1017 + 1018 + 1019)	1016	37,668	76,624	115,043	155,337
520	1. Трошкови зарада и накнада зарада	1017	30,023	60,123	90,616	121,351
521	2. Трошкови пореза и доприноса на зараде и накнаде зарада	1018	4,548	9,109	13,728	18,385
52, осим 520 и 521	3. Остали лични расходи и накнаде	1019	3,097	7,392	10,699	15,601
540	IV. ТРОШКОВИ АМОРТИЗАЦИЈЕ	1020	0	0	0	16,845
58, осим 583, 585 и 586	V. РАСХОДИ ОД УСКЛАЂИВАЊА ВРЕДНОСТИ ИМОВИНЕ (ОСИМ ФИНАНСИЈСКЕ)	1021	0	0	0	0
53	VI. ТРОШКОВИ ПРОИЗВОДНИХ УСЛУГА	1022	5,820	16,320	30,100	56,406
54, осим 540	VII. ТРОШКОВИ РЕЗЕРВИСАЊА	1023	0	0	0	25,328
55	VIII. НЕМАТЕРИЈАЛНИ ТРОШКОВИ	1024	6,420	18,950	32,330	42,327
	<b>В. ПОСЛОВНИ ДОБИТАК (1001 - 1013) ≥ 0</b>	1025	0	0	0	0
	<b>Г. ПОСЛОВНИ ГУБИТАК (1013 - 1001) ≥ 0</b>	1026	22,868	41,193	78,983	105,519
	<b>Д. ФИНАНСИЈСКИ ПРИХОДИ</b> <b>(1028 + 1029 + 1030 + 1031)</b>	1027	350	441	741	754
660 и 661	I. ФИНАНСИЈСКИ ПРИХОДИ ИЗ ОДНОСА СА МАТИЧНИМ, ЗАВИСНИМ И ОСТАЛИМ ПОВЕЗАНИМ ЛИЦИМА	1028	0	0	0	0
662	II. ПРИХОДИ ОД КАМАТА	1029	350	440	740	752
663 и 664	III. ПОЗИТИВНЕ КУРСНЕ РАЗЛИКЕ И ПОЗИТИВНИ ЕФЕКТИ ВАЛУТНЕ КЛАУЗУЛЕ	1030	0	1	1	2
665 и 669	IV. ОСТАЛИ ФИНАНСИЈСКИ ПРИХОДИ	1031				
	<b>Ђ. ФИНАНСИЈСКИ РАСХОДИ</b> <b>(1033 + 1034 + 1035 + 1036)</b>	1032	62	155	168	314
560 и 561	I. ФИНАНСИЈСКИ РАСХОДИ ИЗ ОДНОСА СА МАТИЧНИМ, ЗАВИСНИМ И ОСТАЛИМ ПОВЕЗАНИМ ЛИЦИМА	1033	0	0	0	0
562	II. РАСХОДИ КАМАТА	1034	1	4	6	9
563 и 564	III. НЕГАТИВНЕ КУРСНЕ РАЗЛИКЕ И НЕГАТИВНИ ЕФЕКТИ ВАЛУТНЕ КЛАУЗУЛЕ	1035	1	1	2	5
565 и 569	IV. ОСТАЛИ ФИНАНСИЈСКИ РАСХОДИ	1036	60	150	160	300
	<b>Е. ДОБИТАК ИЗ ФИНАНСИРАЊА (1027 - 1032) ≥ 0</b>	1037	288	286	573	440
	<b>Ж. ГУБИТАК ИЗ ФИНАНСИРАЊА (1032 - 1027) ≥ 0</b>	1038	-	0	0	0
683, 685 и 686	З. ПРИХОДИ ОД УСКЛАЂИВАЊА ВРЕДНОСТИ ФИНАНСИЈСКЕ ИМОВИНЕ КОЈА СЕ ИСКАЗУЈЕ ПО ФЕР ВРЕДНОСТИ КРОЗ БИЛАНС УСПЕХА	1039	6,900	6,900	6,900	7,450
583, 585 и 586	И. РАСХОДИ ОД УСКЛАЂИВАЊА ВРЕДНОСТИ ФИНАНСИЈСКЕ ИМОВИНЕ КОЈА СЕ ИСКАЗУЈЕ ПО ФЕР ВРЕДНОСТИ КРОЗ БИЛАНС УСПЕХА	1040	0	0	0	2,200
67	<b>Ј. ОСТАЛИ ПРИХОДИ</b>	1041	18,220	39,445	77,332	112,319
57	<b>К. ОСТАЛИ РАСХОДИ</b>	1042	130	850	1,310	1,591
	<b>Л. УКУПНИ ПРИХОДИ</b> <b>(1001 + 1027 + 1039 + 1041)</b>	1043	58,412	127,987	206,643	341,064
	<b>Љ. УКУПНИ РАСХОДИ</b> <b>(1013 + 1032 + 1040 + 1042)</b>	1044	56,002	123,399	202,131	330,165
	<b>М. ДОБИТАК ИЗ РЕДОВНОГ ПОСЛОВАЊА ПРЕ ОПОРЕЗИВАЊА (1043 - 1044) ≥ 0</b>	1045	2,410	4,588	4,512	10,899

	Н. ГУБИТАК ИЗ РЕДОВНОГ ПОСЛОВАЊА ПРЕ ОПОРЕЗИВАЊА (1044 - 1043) ≥ 0	1046	0	0	0	0
69-59	Њ. ПОЗИТИВАН НЕТО ЕФЕКАТ НА РЕЗУЛТАТ ПО ОСНОВУ ДОБИТКА ПОСЛОВАЊА КОЈЕ СЕ ОБУСТАВЉА, ПРОМЕНА РАЧУНОВОДСТВЕНИХ ПОЛИТИКА И ИСПРАВКИ ГРЕШАКА ИЗ РАНИЈИХ ПЕРИОДА	1047	0	0	0	0
59-69	О. НЕГАТИВАН НЕТО ЕФЕКАТ НА РЕЗУЛТАТ ПО ОСНОВУ ГУБИТКА ПОСЛОВАЊА КОЈЕ СЕ ОБУСТАВЉА, ПРОМЕНА РАЧУНОВОДСТВЕНИХ ПОЛИТИКА И ИСПРАВКИ ГРЕШАКА ИЗ РАНИЈИХ ПЕРИОДА	1048	0	0	0	0
	П. ДОБИТАК ПРЕ ОПОРЕЗИВАЊА (1045 - 1046 + 1047 - 1048) ≥ 0	1049	2,410	4,588	4,512	10,899
	Р. ГУБИТАК ПРЕ ОПОРЕЗИВАЊА (1046 - 1045 + 1048 - 1047) ≥ 0	1050	0	0	0	0
	С. ПОРЕЗ НА ДОБИТАК		0	0	0	0
721	І. ПОРЕСКИ РАСХОД ПЕРИОДА	1051	470	936	1,170	1,720
722 дуг. салдо	ІІ. ОДЛОЖЕНИ ПОРЕСКИ РАСХОДИ ПЕРИОДА	1052	0	0	0	0
722 пот. салдо	ІІІ. ОДЛОЖЕНИ ПОРЕСКИ ПРИХОДИ ПЕРИОДА	1053	0	0	0	158
723	Т. ИСПЛАЋЕНА ЛИЧНА ПРИМАЊА ПОСЛОДАВЦА	1054	0	0	0	0
	Ћ. НЕТО ДОБИТАК (1049 - 1050 - 1051 - 1052 + 1053 - 1054) ≥ 0	1055	1,940	3,652	3,342	9,337
	У. НЕТО ГУБИТАК (1050 - 1049 + 1051 + 1052 - 1053 + 1054) ≥ 0	1056	0	0	0	0
	І. НЕТО ДОБИТАК КОЈИ ПРИПАДА УЧЕШЋИМА БЕЗ ПРАВА КОНТРОЛЕ	1057	0	0	0	0
	ІІ. НЕТО ДОБИТАК КОЈИ ПРИПАДА МАТИЧНОМ ПРАВНОМ ЛИЦУ	1058	0	0	0	0
	ІІІ. НЕТО ГУБИТАК КОЈИ ПРИПАДА УЧЕШЋИМА БЕЗ ПРАВА КОНТРОЛЕ	1059	0	0	0	0
	ІV. НЕТО ГУБИТАК КОЈИ ПРИПАДА МАТИЧНОМ ПРАВНОМ ЛИЦУ	1060	0	0	0	0
	V. ЗАРАДА ПО АКЦИЈИ		0	0	0	0
	1. Основна зарада по акцији	1061	0	0	0	0
	2. Умањена (разводњена) зарада по акцији	1062	0	0	0	0

#### 4.1.2 Извештај токова готовине

Прилог 56

#### ИЗВЕШТАЈ О ТОКОВИМА ГОТОВИНЕ у периоду од 01.01. до 31.12.2025. године

у 000 динара

ПОЗИЦИЈА	АОП	Износ			
		План 01.01-31.03.2025.	План 01.01-30.06.2025.	План 01.01-30.09.2025.	План 01.01-31.12.2025.
1	2	3	4	5	6
<b>А. ТОКОВИ ГОТОВИНЕ ИЗ ПОСЛОВНИХ АКТИВНОСТИ</b>					
<b>І. Приливи готовине из пословних активности (1 до 4)</b>					
3001	3001	76,580	185,547	251,320	308,986
1. Продаја и примљени аванси у земљи	3002	43,890	106,187	145,300	185,200
2. Продаја и примљени аванси у иностранству	3003	0	0	0	0
3. Примљене камате из пословних активности	3004	350	440	740	752
4. Остали приливи из редовног пословања	3005	32,340	78,920	105,280	123,034
<b>ІІ. Одливи готовине из пословних активности (1 до 8)</b>					
3006	3006	63,857	120,595	191,587	257,244
1. Исплате добављачима и дати аванси у земљи	3007	15,640	25,420	45,759	64,320
2. Исплате добављачима и дати аванси у иностранству	3008	0	0	600	700
3. Зараде, накнаде зарада и остали лични расходи	3009	37,668	76,624	115,043	155,337
4. Плаћене камате у земљи	3010	4	6	15	47
5. Плаћене камате у иностранству	3011	0	0	0	0
6. Порез на добитак	3012	0	0	0	0
7. Одливи по основу осталих јавних прихода	3013	10,320	16,920	28,420	34,920
8. Остали одливи из пословних активности	3014	225	1,625	1,750	1,920
<b>ІІІ. Нето прилив готовине из пословних активности (І - ІІ)</b>					
3015	3015	12,723	64,952	59,733	51,742
<b>ІV. Нето одлив готовине из пословних активности (ІІ - І)</b>					
3016	3016	0	0	0	0
<b>Б. ТОКОВИ ГОТОВИНЕ ИЗ АКТИВНОСТИ ИНВЕСТИРАЊА</b>					
<b>І. Приливи готовине из активности инвестирања (1 до 5)</b>					
3017	3017	0	1,000	1,750	1,895

1. Продаја акција и удела	3018	0	0	0	0
2. Продаја нематеријалне имовине, некретнина, постројења, опреме и биолошких средстава	3019	0	1,000	1,750	1,895
3. Остали финансијски пласмани	3020	0	0	0	0
4. Примљене камате из активности инвестирања	3021	0	0	0	0
5. Примљене дивиденде	3022	0	0	0	0
<b>II. Одливи готовине из активности инвестирања (1 до 3)</b>	<b>3023</b>	<b>0</b>	<b>1,560</b>	<b>7,950</b>	<b>23,250</b>
1. Куповина акција и удела	3024	0	0	0	0
2. Куповина нематеријалне имовине, некретнина, постројења, опреме и биолошких средстава	3025	0	1,560	7,950	23,250
3. Остали финансијски пласмани	3026	0	0	0	0
<b>III. Нето прилив готовине из активности инвестирања (I - II)</b>	<b>3027</b>	<b>0</b>	<b>0</b>	<b>0</b>	<b>0</b>
<b>IV. Нето одлив готовине из активности инвестирања (II - I)</b>	<b>3028</b>	<b>0</b>	<b>560</b>	<b>6,200</b>	<b>21,355</b>
<b>V. ТОКОВИ ГОТОВИНЕ ИЗ АКТИВНОСТИ ФИНАНСИРАЊА</b>					
<b>I. Приливи готовине из активности финансирања (1 до 7)</b>	<b>3029</b>	<b>0</b>	<b>0</b>	<b>0</b>	<b>5,000</b>
1. Увећање основног капитала	3030	0	0	0	0
2. Дугорочни кредити у земљи	3031	0	0	0	0
3. Дугорочни кредити у иностранству	3032	0	0	0	0
4. Краткорочни кредити у земљи	3033	0	0	0	5,000
5. Краткорочни кредити у иностранству	3034	0	0	0	0
6. Остале дугорочне обавезе	3035	0	0	0	0
7. Остале краткорочне обавезе	3036	0	0	0	0
<b>II. Одливи готовине из активности финансирања (1 до 8)</b>	<b>3037</b>	<b>0</b>	<b>0</b>	<b>1,500</b>	<b>7,006</b>
1. Откуп сопствених акција и удела	3038	0	0	0	0
2. Дугорочни кредити у земљи	3039	0	0	0	0
3. Дугорочни кредити у иностранству	3040	0	0	0	0
4. Краткорочни кредити у земљи	3041	0	0	0	3,000
5. Краткорочни кредити у иностранству	3042	0	0	0	0
6. Остале обавезе	3043	0	0	0	0
7. Финансијски лизинг	3044	0	0	0	0
8. Исплаћене дивиденде	3045	0	0	1,500	4,006
<b>III. Нето прилив готовине из активности финансирања (I - II)</b>	<b>3046</b>	<b>0</b>	<b>0</b>	<b>0</b>	<b>0</b>
<b>IV. Нето одлив готовине из активности финансирања (II - I)</b>	<b>3047</b>	<b>0</b>	<b>0</b>	<b>0</b>	<b>0</b>
<b>Г. СВЕГА ПРИЛИВ ГОТОВИНЕ (3001 + 3017 + 3029)</b>	<b>3048</b>	<b>76,580</b>	<b>186,547</b>	<b>253,070</b>	<b>315,881</b>
<b>Д. СВЕГА ОДЛИВ ГОТОВИНЕ (3006 + 3023 + 3037)</b>	<b>3049</b>	<b>63,857</b>	<b>122,155</b>	<b>201,037</b>	<b>287,500</b>
<b>Ђ. НЕТО ПРИЛИВ ГОТОВИНЕ (3048 - 3049) ≥ 0</b>	<b>3050</b>	<b>12,723</b>	<b>64,392</b>	<b>52,033</b>	<b>28,381</b>
<b>Е. НЕТО ОДЛИВ ГОТОВИНЕ (3049 - 3048) ≥ 0</b>	<b>3051</b>				
<b>Ж. ГОТОВИНА НА ПОЧЕТКУ ОБРАЧУНСКОГ ПЕРИОДА</b>	<b>3052</b>	<b>13,088</b>	<b>13,088</b>	<b>13,088</b>	<b>13,088</b>
<b>З. ПОЗИТИВНЕ КУРСНЕ РАЗЛИКЕ ПО ОСНОВУ ПРЕРАЧУНА ГОТОВИНЕ</b>	<b>3053</b>	<b>0</b>	<b>1</b>	<b>1</b>	<b>2</b>
<b>И. НЕГАТИВНЕ КУРСНЕ РАЗЛИКЕ ПО ОСНОВУ ПРЕРАЧУНА ГОТОВИНЕ</b>	<b>3054</b>	<b>1</b>	<b>1</b>	<b>2</b>	<b>5</b>
<b>Ј. ГОТОВИНА НА КРАЈУ ОБРАЧУНСКОГ ПЕРИОДА (3050 - 3051 + 3052 + 3053 - 3054)</b>	<b>3055</b>	<b>25,810</b>	<b>77,480</b>	<b>65,120</b>	<b>41,466</b>

## 4.2 Планирана структура прихода и расхода

Пословање Јавног предузећа „Националног парка Ђердап“ у 2025. години финансираће се из следећих извора:

### 1. из прихода по основу накнада за коришћење заштићеног подручја Националног парка „Ђердап“

Основ за наплату накнада је Закон о накнадама за коришћење јавних добара („Сл. гласник РС“, број 95/2018, 49/2019 и 86/2019 – усклађени дин. изн., 156/2020 – усклађени дин.изн., 15/2021 –доп.усклађених дин.изн., 15/2023- усклађених дин.изн., 92/2023 и 120/2023 – усклађени дин. изн.) који у делу X регулише врсте накнада за заштиту животне средине, а чланом 99 ст. 1 тачка 2, као вид накнаде за коришћење животне средине наводи и накнаду за коришћење заштићеног подручја. Применом нових



одредби Закона, Предузеће је Одлуком о накнадама за коришћење заштићеног подручја „Националног парка Ђердап“, („Сл.гласник РС“, број 28/2019) са изменом исте дана 29.12.2021. под бројем 5523/5 утврдило висину и начин обрачуна и плаћања накнаде за коришћење подручја Национални парк „Ђердап“. Обвезник накнаде су привредна друштва и друга правна лица, предузетници и грађани (корисници) који користе погодности Националног парка „Ђердап“, као заштићеног подручја и његове вредности. Обвезници су они који обављају делатност на подручју Националног парка „Ђердап“ или на други начин искоришћавају ово заштићено добро или својим радњама наносе штету овом заштићеном подручју;

**2. из прихода од продаје дрвних сортимената из шума Националног парка „Ђердап“**

Ови приходи су одређени расположивим количинама за сечу на основу усвојених планских докумената, процене елемената из прелиминарних података из Годишњег плана газдовања шумама Националног парка „Ђердап“ за 2025. годину и тржишним околностима;

**3. из прихода по основу обављања послова ловства**

Ови приходи ће, такође бити одређени усвојеним планским документима и Годишњим планом газдовања ловиштем Националног парка „Ђердап“ за 2025. годину.

**4. из прихода по основу обављања послова рибарства, наплатом дозвола за обављање привредног и рекреативног риболова**

И ови приходи су одређени усвојеним планским документима и Програмом управљања рибарства на рибарском подручју Националног парка „Ђердап“ за 2025. годину;

**5. из прихода по основу средстава из прихода Буџета Републике Србије. Ова средства се добијају за:**

суфинансирање од стране Министарства заштите животне средине по Програму управљања за 2025. годину и од Министарства пољопривреде, шумарства и водопривреде Управа за шуме, планиран је износ од **48.241.008,00** динара и то:

1. Средства суфинансирања од стране ресорног Министарства заштите животне средине по основу суфинансирања послова по Програму управљања за 2025. годину (чување, одржавање и презентација заштићеног подручја, мониторинг и уређење простора) у износу од **44.985.100** динара:

- 1.1. Зараде чувара природе ЈП „Национални парк Ђердап“ - 19.440.000 динара;
- 1.2. Набавка средстава рада – набавка 3 (три) теренска возила за потребе обављања редовних активности – 3.422.000 динара;
- 1.3. Санација сметлишта – 600.000 динара;
- 1.4. Имплементација коришћења биомасе као извор енергије – котлови на пелет – 3.186.000 динара;
- 1.5. Имплементација опреме и програма за контролу коришћења Националног парка Ђердап – набавка камера и софтвера за контролу улазака моторних возила на подручје НП Ђердап – 10.500.000 динара;
- 1.6. Пројекат „Истраживање подземне фауне бескичмењака (*Invertebrata*) Националног парка Ђердап“ – 1.000.000 динара
- 1.7. Пилот пројекат пошумљавања шумског земљишта дроном – 1.727.100 динара
- 1.8. Мониторинг и контрола Геопарка Ђердап – 3.000.000 динара
- 1.9. Пројекат *Ex situ* конзервација генетичких ресурса балканског китњака НП Ђердап – 910.000 динара
- 1.10. Пројекат утврђивања биомасе живог и мртвог дрвета као основ за процену количине лагерованог угљеника у најзначајнијим шумама различитог степена заштите у НП Ђердап (фаза I) – 1.200.000 динара;

2. Средства суфинансирања Министарства пољопривреде, шумарства и водопривреде -Управа за шуме у износу од **3.255.908** динара:

2.1. Средства Управе за шуме - обављање стручних послова у шумама сопственика – 1.415.058 динара. Рефундирање средстава по основу Програма газдовања шумама сопственика за 2025. годину.

2.2. Средства Управе за шуме – средства за одрживи развој и унапређење ловства – субвенције у области ловства (уређивање и одржавање ловишта) – 1.200.000 динара за која ће се аплицирати на конкурс за субвенције у области ловства у 2025. години.

2.3. Средства Управе за шуме – субвенције јавним нефинансијским предузећима и организацијама –чишћење у младим природним састојинама – 640.850,00 динара

#### **6. из прихода по основу презентације и популаризације заштићеног подручја - туризам**

Ови приходи настају продајом сувенира посетиоцима парка преко три малопродајна објекта.

#### **7. из осталих прихода**

Ови приходи настају по основу наплате штета заштићеном подручју, приход од закупнина службених станова, приход од продаје расходованих основних средстава, приход од испитивања циљаних животиња и остали непоменути приходи.

#### **8. из прихода који се могу остварити по основу донација међународних организација**

у области заштите животне средине и заштите природе у 2025. години, по основу учешћа у домаћим и међународним пројектима.

##### **4.2.1 Планирани приходи**

Укупни приходи Предузећа за 2025. годину планирани су у износу од **341.064** хиљада динара, од чега су пословни приходи **220.541** хиљада динара, или 64,66% од укупно планираних прихода, финансијски приходи **754** хиљада динара, или 0,22%, приходи од усклађивања вредности финансијске имовине која се исказује по фер вредности кроз биланс успеха у износу од **7.450** хиљаде динара или 2,19% и остали приходи **112.319** хиљада динара, односно 32,93% од укупних прихода. Приходи од шумарства приказани у Програму пословања за 2025. год. планирани су на основу ценовника производа искоришћавања шума бр. 3982 од 08.09.2022. године на који је Влада Републике Србије дала сагласност решењем бр. 05 Број 338-273/2023 од 19. јануара 2023. године . Приходи по основу накнада за коришћење заштићеног подручја Националног парка „Ђердап“ планирани су на основу броја привредних друштава и других правних лица, предузетника и грађана, која користе погодности Националног парка „Ђердап“ као заштићеног подручја и његове вредности, који обављају делатност на подручју Националног парка „Ђердап“ или на други начин искоришћавају ово заштићено добро. Висина накнаде утврђена Законом о накнадама за коришћење јавних добара Законом о накнадама за коришћење јавних добара („Сл.гласник РС“, број 95/2018, 49/2019 и 86/2019 – усклађени дин. изн., 156/2020 – усклађени дин.изн., 15/2021 – доп.усклађених дин.изн., 15/2023 –доп.усклађених дин.изн., 92/2023 и 120/2023 – усклађени дин.изн) у делу X регулише врсте накнада за заштиту животне средине, а члан 99. ст.1. тачка 2, као вид накнаде за коришћење животне средине наводи и накнаду за коришћење заштићеног подручја. Висину накнаде за коришћење заштићеног подручја својим актом утврђује управљач заштићеног подручја за предмете утврђивања накнаде које наплаћују на подручју којим управљају, највише до износа прописаних у Прилогу 5.

Закона, што је и регулисано Одлуком о накнадама за коришћење заштићеног подручја Националног парка „Ђердап“ од 29.12.2021. године.

Рибарство ће за 2025. годину приходе остваривати на основу наплате издатих дозвола за привредни риболов и рекреативни риболов. Вредност дневних, вишедневних и годишњих дозвола за рекреативни риболов за 2025. годину прописан је Правилником о вредности дневне, вишедневне и годишње дозволе за рекреативни риболов за 2025. годину („Сл. гласник РС“, број 74/2024). За заштићена подручја - Национални парк Ђердап по Правилнику, вредност годишње дозволе за рекреативни риболов износи 6.000 динара. Приходи из ловства планирани су на основу важећег ценовника за ловство.

#### **Пословне приходе чине:**

- приходи од продаје сувенира по основу презентације и популаризације у износу од **420** хиљада динара;
- приходи од ловства, презентације и популаризације ( продаја улазница, приход од услуга у ловству, приход од услуга смештаја у ловачкој кући) у износу од **8.984** хиљада динара;
- остали пословни приходи у износу од **156.917** хиљада динара а чине приходи од премија, субвенција, дотација и сл.( приход од планираних субвенција из Буџета Републике Србије у 2025. години умањен за обрачунат ПДВ, приход од активирања разграничених прихода од субвенција евидентираних на конту 495 у складу са IAS 20 и прихода од донација по међународним уговорима, приход од закупа станова, приход од риболова, приход од чланарина – ловство, приход од накнада за коришћење заштићеног подручја Национални парк „Ђердап“);
- приходи од усклађивања вредности имовине (осим финансијске) у износу од **54.220** хиљада динара, а односе се на усклађивање по фер вредности биолошких средстава – шума.

#### **Финансијске приходе чине:**

- приходи од камата и курсних разлика у износу од **754** хиљада динара.

#### **Приходи од усклађивања вредности финансијске имовине која се исказује по фер вредности кроз биланс успеха чине:**

- приходи од усклађивања вредности поткоје раживања у износу од **7.450** хиљада динара.

#### **Остали приходи у износу од 112.319 хиљада динара које чине:**

- приход од шумарства **88.959** хиљада динара (продаја дрвних сортимената на пању) ;
- активирање дугорочних резервисања **19.087** хиљада динара;
- приход од продаје основних средстава **1.780** хиљада динара
- приход од наплата штета нанетих заштићеном подручју **1.849** хиљада динара;
- приход од судских спорова **245** хиљада динара;
- приход од ревалоризације откупљених станова у износу од **84** хиљада динара;
- приход од наплата новчаних казни у износу од **156** хиљада динара;
- остали непоменути приходи – уговорена штета од ризика у износу **159** хиљада динара.

Преглед планираних прихода према врсти и изворима средстава дат је у табели број 52.

Табела бр 52 Преглед планираних прихода према врсти и изворима средстава

Програм пословања ЈП „Национални парк Ђердап“ Доњи Милановац за 2025. годину

број конта	НАЗИВ КОНТА	План 2024.	Реализација 2024.	План 2025.	% Реализације
60	Приход од продаје робе на домаћем тржишту	300,000.00	414,958.00	420,000.00	101.22
61	Приход од продаје производа и услуга на домаћем тржишту	8,820,666.00	8,808,996.00	8,983,667.00	101.98
6141	Приход од продаје ловство	5,120,666.00	4,818,306.00	5,083,667.00	105.51
6142	Приход од услуга смештаја - Ловачка кућа	200,000.00	151,940.00	100,000.00	65.82
6143	Приход од презентације	3,500,000.00	3,838,750.00	3,800,000.00	98.99
64	Приход од премија и субвенција и условљених донација	29,840,000.00	22,912,795.00	35,145,300.00	153.39
6420	Приход од субвенција - из Министарства	29,340,000.00	22,327,820.00	33,420,300.00	149.68
6430	Приход од донација - иностране донације	500,000.00	584,975.00	1,725,000.00	294.88
65	Други пословни приходи	102,718,333.00	114,333,220.00	121,771,595.00	106.51
650	Приходи од закупнина	398,000.00	492,290.00	505,000.00	102.58
651	Приходи од чланарина	10,283,333.00	11,237,668.00	9,983,333.00	88.84
655	Приходи по посебним прописима - Накнаде за коришћење заштићеног простора	91,345,000.00	102,603,262.00	110,603,262.00	107.80
659	Остали пословни приходи	692,000.00	0.00	680,000.00	
66	Финансијски приходи	798,000.00	633,187.00	754,200.00	119.11
67	Остали приходи	163,065,469.00	83,409,113.00	112,318,890.00	134.66
671	Приход од продаје биолошких средстава- продаја дрвених сортимената на пању	130,080,169.00	58,790,765.00	88,959,340.00	151.32
679	Остали приходи	32,985,300.00	24,618,348.00	23,359,550.00	94.89
68	Приход од усклађивања вредности финансијске имовине која се исказује по фер вредности кроз биланс успеха	67,020,090.00	73,334,690.00	61,670,000.00	84.09
680	Приход од усклађивања вредности имовине осим финансијске	64,998,000.00	72,660,662.00	54,220,000.00	74.62
685	Приход од усклађивања вредности финансијске имовине која се исказује по фер вредности кроз биланс успеха	2,022,090.00	674,028.00	7,450,000.00	1105.30
					0.00
	<b>УКУПНИ ПРИХОДИ</b>	<b>372,562,558.00</b>	<b>303,846,959.00</b>	<b>341,063,652.00</b>	<b>112.25</b>

Табела бр 53 План прихода за 2025. годину у дин.

ПЛАНИРАНИ ПРИХОДИ ЈП Национални парк Ђердап за 2025. годину				
				у дин.
Ред бр	ОПИС	План 2024. год.	Процена прихода остварених у 2024.	План 2025. год.
	1	5	6	5
<b>I</b>	<b>ШУМАРСТВО</b>	<b>130,080,169.00</b>	<b>58,790,765.00</b>	<b>88,959,340.00</b>
1	Приходи од продаје дрвних сортимената на пању	130,080,169.00	58,790,765.00	88,959,340.00
<b>II</b>	<b>ЛОВСТВО</b>	<b>5,820,666.00</b>	<b>5,744,246.00</b>	<b>5,733,667.00</b>
1	Прих.од накнада за одстрел и усл. у ловству, хватање живе дивљачи и меса	4,174,666.00	3,526,729.00	3,637,000.00
2	Приходи од чланарина - лов	700,000.00	774,000.00	650,000.00
3.	Приход од продаје меса од дивљачи	946,000.00	1,291,577.00	1,446,667.00
	Услуге смештаја - ловачка кућа			
<b>III</b>	<b>ПРИХОД ОД УСЛУГА СМЕШТАЈА</b>	<b>200,000.00</b>	<b>151,940.00</b>	<b>100,000.00</b>
<b>IV</b>	<b>РИБАРСТВО</b>	<b>9,583,333.00</b>	<b>10,463,668.00</b>	<b>9,333,333.00</b>
1	Дозволе за привредни и рекреативни риболов	9,583,333.00	10,463,668.00	9,333,333.00
2	Санациони излов толстолобика	0.00	0.00	0.00
<b>V</b>	<b>ПРЕЗЕНТАЦИЈА И ПОПУЛАРИЗАЦИЈА</b>	<b>3,800,000.00</b>	<b>4,253,708.00</b>	<b>4,220,000.00</b>
1.	Приходи од презентације и попларизације НПЂ	3,500,000.00	3,838,750.00	3,800,000.00
2.	Приходи од продаје сувенира и остале робе	300,000.00	414,958.00	420,000.00
<b>VI</b>	<b>ПРИХОДИ ОД ПРЕМИЈА, СУБВЕНЦИЈА, ДОТАЦИЈА И СЛ.</b>	<b>29,340,000.00</b>	<b>22,327,820.00</b>	<b>33,420,300.00</b>
1.	Приходи од премија, субвенција, дотација, и сл.	29,340,000.00	22,327,820.00	33,420,300.00
<b>VII</b>	<b>ПРИХОДИ ОД ДОНАЦИЈА</b>	<b>500,000.00</b>	<b>584,975.00</b>	<b>1,725,000.00</b>
<b>VIII</b>	<b>ОСТАЛИ ПРИХОДИ</b>	<b>193,238,390.00</b>	<b>201,681,777.00</b>	<b>197,572,012.00</b>
1	Приходи од накнада	91,345,000.00	102,603,262.00	110,603,262.00
3	Приход од закупа станова и пословног простора	398,000.00	492,290.00	505,000.00
6	Остали пословни приходи	692,000.00	0.00	680,000.00
7	Приходи од камата	798,000.00	631,855.00	752,000.00
8	Приход од курсних разлика		1,332.00	2,200.00
9	Приход од реваролизације откупљених станова	145,000.00	51,900.00	84,100.00
10	Приходи од укидања дугорочних резервисања	29,428,000.00	23,021,339.00	19,087,000.00
11	Приходи од усклађивања вредности шума	64,998,000.00	72,660,662.00	54,220,000.00
12	Приход од судских спорова	245,000.00	152,957.00	245,000.00
13	Приходи од наплата новчаних казни	492,000.00	90,179.00	156,000.00
14	Приход од продаје основних средстава	895,000.00	0.00	1,780,000.00
15	Приход од наплате штета и осталих обавеза	1,528,300.00	1,223,586.00	1,849,000.00
16	Приходи од усклађивања потраживања	2,022,090.00	674,028.00	7,450,000.00
17	Остали непоменути приходи - приход од уговорене заштите од ризика	252,000.00	78,387.00	158,450.00
	<b>УКУПНО (I-VIII)</b>	<b>372,562,558.00</b>	<b>303,846,959.00</b>	<b>341,063,652.00</b>

У складу са МРС 41 шуме су биолошка средства-живе биљке. Привредна функција шума остварује се коришћењем шумских производа и валоризацијом општекорисних функција шума ради остваривања прихода. Планирани приходи по основу обављања

деланости шумарства за 2025. годину остварују се продајом дрвне масе на пању (у дубећем). Приходи по основу посечене дрвне масе на пању представљају разлику између продајне вредности посечене дрвне масе и вредности посечене шуме.

У табели број 53 приказан је план прихода по основу продаје дрвних сортимената на пању по планским документима за 2025. годину, при чему приходи од шумарства обухватају поред ових прихода и приходе по основу анексираних уговора из 2024. године по уговорима код којих се из оправданих разлога (временски услови) нису завршили радови, па се радови одлажу за 2025. годину.

#### 4.2.2 *Планирани расходи*

За 2025. годину расходи су планирани у укупном износу од **330.165** хиљада динара. Посматрано по структури, 98,75% или **326.060** хиљаде динара односи се на пословне расходе, затим 0,10% или **314** хиљада динара су планирани финансијски расходи, расходи по основу усклађивања вредности финансијске имовине која се исказује по фер вредности кроз биланс успеха у износу од **2.200** хиљада динара, што чини 0,67% планираних расхода и планирани остали расходи (усклађивање фер вредности и остали расходи), у износу од **1.591** хиљада динара, односно 0,48%.

##### **Пословне расходе чине:**

- трошкови набавне вредности робе намењене продаји у износу од **380** хиљада динара;
- трошкови материјала, горива и енергије планирају се у износу од **29.437** хиљада динара, а обухватају трошкове материјала, резервних делова, ситног инвентара, материјала за одржавање хигијене, ХТЗ опреме материјала, трошкове горива, енергије, моторног уља;
- трошкови зарада, накнада зарада и остали лични расходи планирани су у износу од **155.337** хиљада динара (трошкови зарада бруто, дневнице, јубиларне награде, трошкови доласка и одласка с посла, накнаде члановима Надзорног одбора, остали лични расходи);
- трошкови амортизације у износу од **16.845** хиљада динара;
- трошкови производних услуга у износу од **56.406** хиљада динара (транспортне услуге, ПТТ услуге, трошкови чишћења путева и влака, одржавање возила, трошкови одржавања опреме и др.);
- трошкови резервисања (биолошка средства и резервисања за отпремнине за одлазак у пензију запослених) у износу од **25.328** хиљада динара;
- остали нематеријални трошкови у износу од **42.327** хиљада динара (здравствене услуге, адвокатске услуге, стручна усавршавања, трошкови пројеката, трошкови ревизије, трошкови регистрације возила, трошкови репрезентације, трошкови осигурања, трошкови пореза и осталих јавних прихода).

##### **Финансијске расходе чине:**

- расходи камата и негативних курсних разлика у износу од **314** хиљада динара

##### **Остале расходе чине:**

- расходи од усклађивања вредности имовине која се у билансу успеха исказује по фер вредности у износу од **2.200** хиљада динара ( исправка потраживања за накнаде код обвезника који су уложили жалбу на решење о утврђеној накнади);
- остали расходи планирани су у износу од **1.591** хиљада динара (расходи судских спорова, расходи хуманитарних активности, расходи штета од дивљачи и др.)

У табели број 54 приказан је План расхода за ЈП „Национални парк Ђердап“ Доњи Милановац.

Табела бр 54 План расхода за 2025.годину, у дин.

		у дин.			
		ПЛАН РАСХОДА	План расходи за 2024.год	Процена расхода за 2024.	План расхода 2025. год
I		<b>ПОСЛОВНИ РАСХОДИ</b>	<b>343,216,093</b>	<b>276,024,939</b>	<b>326,060,825</b>
	<b>50</b>	<b>Набавна вредност продате робе</b>	<b>280,000</b>	<b>413,000</b>	<b>380,000</b>
1.	501	Набавна вредност продатих сувенира и продара набављене робе	280,000	413,000	380,000
	<b>51</b>	<b>Трошкови материјала, горива и енергије</b>	<b>30,480,924</b>	<b>22,823,657</b>	<b>29,436,848</b>
2.	511	Трошкови материјала	3,153,091	1,625,633	3,050,000
		Материјал за ловство	149,091	74,636	200,000
		Материјал за исхрану дивљачи	884,000	1,332,620	1,500,000
		Материјал за рибарство	370,000	218,377	370,000
		Материјал за шумарство	1,750,000	-	980,000
3.	512	Трошкови режијског материјала	4,402,000	3,025,712	4,250,500
		Материјал за одржавање	430,000	141,889	420,000
		Канцеларијски материјал	2,000,000	1,360,210	1,950,000
		Остали материјал	1,592,000	1,308,260	1,500,500
		Материјал за одржавање хигијене	380,000	215,353	380,000
4.	513	Трошкови горива и енергије	13,340,000	11,160,800	13,340,000
		Трошкови горива	9,000,000	7,864,851	9,000,000
		Трошкови моторног уља	300,000	260,026	300,000
		Гориво за потребе грејања - мазут	2,000,000	1,702,480	2,000,000
		Електрична енергија	2,000,000	1,326,792	2,000,000
		Трошкови горива - грејање -огрев	40,000	6,651	40,000
5.	514	Трошкови резервних делова	5,779,000	3,567,317	5,280,000
		Трошкови резервних делова за опрему	3,080,000	2,943,797	3,780,000
		Трошкови ауто гума	1,800,000	623,520	1,500,000
		Замена лексана у Ловачкој кући сендвич панелима	499,000	-	-
		Замена прозора и врата у Ловачкој кући	400,000	-	-
6.	515	Трошкови инвентара	3,806,833	3,444,195	3,516,348
		Инвентар хтз опрема и обућа (чизме, ципеле) за запослене	657,500	297,500	480,350
		Опрема која спада у инвентар - рачунара, хранилице, камере, штампачи...	3,099,333	2,504,963	2,985,998
		Мониторинг Евроазијског риса (Lynx lynx L.) на подрчју Националног парка Ђердап- набавка кућишта за камере, пуњаче,кблове и батерије	-	410,666	-
		Мониторинг Евроазијског риса (Lynx lynx L.) на подрчју Националног парка Ђердап- набавка камера	-	192,000	-
		Ситан инвентар са директаним отписом -	50,000	39,066	50,000
	<b>52</b>	<b>Трошкови зарада, накнада зарада и остали лични расходи</b>	<b>165,244,015</b>	<b>150,515,366</b>	<b>155,337,311</b>

7.	<b>520</b>	<b>Трошкови бруто зарада</b>	<b>130,936,483</b>	<b>118,840,405</b>	<b>121,351,000</b>
		Трошкови нето зарада	94,796,474	86,066,807	88,185,054
		Трошкови доприноса ( ПИО, здравство, незапосленост)	36,140,009	32,773,598	33,165,946
8.	<b>521</b>	<b>Трошкови доприноса на терет послодавца</b>	<b>19,836,877</b>	<b>18,007,106</b>	<b>18,384,677</b>
		Трошкови доприноса ( ПИО, здравство )	19,836,877	18,007,106	18,384,677
9.	<b>522</b>	<b>Трошкови накнада по уговору о делу</b>	<b>45,000</b>	<b>18,519</b>	<b>45,000</b>
		Трошкови нето накнаде по уговору о делу	18,899	12,000	18,899
10.		Трошкови доприноса ( ПИО, здравство )	26,101	6,519	26,101
	<b>525</b>	<b>Трошкови накнада физичким лицима -непокретност</b>	<b>92,500</b>	<b>72,533</b>	<b>92,500</b>
		Трошкови пореза закуп- непокретности од физичких лица	92,500	72,533	92,500
	<b>525</b>	<b>Трошкови накнада уговор о допунском раду</b>	<b>2,437,500</b>	<b>2,407,407</b>	<b>2,437,500</b>
		Трошкови нето накнаде по уговору о допунском раду	1,560,000	1,560,000	1,560,000
		Трошкови доприноса (порез , ПИО, )	877,500	847,407	877,500
11.	<b>526</b>	<b>Накнаде члановима надзорног одбора и чланова комисије за рев.</b>	<b>7,498,164</b>	<b>7,498,164</b>	<b>7,498,164</b>
		Нето примања члановима надзорног одбора	4,678,812	4,678,812	4,678,812
		Порез и доприноси -примања чланова надзорног одбора	2,541,576	2,541,576	2,541,576
		Нето накнада члановима комисије за ревизију	180,000	180,000	180,000
		Порез и доприноси -примања чланова комисије за ревизију	97,776	97,776	97,776
	<b>529</b>	<b>Остали лични расходи запослених</b>	<b>4,397,491</b>	<b>3,671,232</b>	<b>5,528,470</b>
		Јубиларне награде за запослене	1,947,491	1,940,971	1,648,470
		Отпремнина са одлазак у пензију	-	-	1,350,000
		Смештај и ихрана на службеном путу у земљи -дневнице	350,000	356,148	420,000
		Остали трошкови службеног пута у земљи - смештај и остало	100,000	107,405	150,000
		Дневнице на службено путу у иностранству	300,000	25,426	180,000
		Смештај и остали трошкови на службеном путу у иностранству	350,000	260,246	350,000
		Трошкови превоза долазак и одлазак с посла	800,000	494,316	650,000
		Поклон пакетићи деци запослених	300,000	300,000	400,000
		Остале накнаде физичким лицима - трошкови еволуатора	-	-	150,000
		Солидарна помоћ ( смрт, лечење идр )	250,000	186,720	230,000
	<b>53</b>	<b>Трошкови производних услуга</b>	<b>59,979,950</b>	<b>34,950,867</b>	<b>56,406,248</b>
12.	<b>531</b>	<b>Транспортне услуге</b>	<b>2,535,000</b>	<b>2,117,705</b>	<b>2,755,000</b>
		Транспортне услуге у земљи	250,000	50,833	150,000
		Трошкови ПТТ и телекомуникационих услуга	1,780,000	1,606,354	1,880,000
		Трошкови интернет услуга	80,000	45,000	80,000
		Трошкови путарина -паркинга	50,000	69,625	80,000
		Остали трошкови платних инструмената - касе	25,000	5,990	15,000
		Трошкови електронске наплате - путарине	50,000	-	50,000
		Трошкови поштанских услуга - услуга слања поште	-	339,903	350,000
		Трошкови услуге превоза привремено одузетих дрвних сортимената	300,000	-	150,000
13.	<b>532</b>	<b>Трошкови услуга одржавања</b>	<b>43,964,367</b>	<b>28,876,161</b>	<b>47,874,248</b>



Програм пословања ЈП „Национални парк Ђердап“ Доњи Милановац за 2025. годину

12.	531	<b>Транспортне услуге</b>	<b>2,535,000</b>	<b>2,117,705</b>	<b>2,755,000</b>
		Транспортне услуге у земљи	250,000	50,833	150,000
		Трошкови ПТТ и телекомуникационих услуга	1,780,000	1,606,354	1,880,000
		Трошкови интернет услуга	80,000	45,000	80,000
		Трошкови путарина -паркинга	50,000	69,625	80,000
		Остали трошкови платних инструмената - касе	25,000	5,990	15,000
		Трошкови електронске наплате - путарине	50,000	-	50,000
		Трошкови поштанских услуга - услуга слања поште	-	339,903	350,000
		Трошкови услуге превоза привремено одузетих дрвних сортимената	300,000	-	150,000
13.	532	<b>Трошкови услуга одржавања</b>	<b>43,964,367</b>	<b>28,876,161</b>	<b>47,874,248</b>
		Услуге поправке и одржавања опреме	2,250,000	321,484	1,400,000
		Услуге прања аутомобила - возног парка	-	-	495,000
		Услуге монтаже, демонтаже и балансирања гума - возни парк	-	-	400,000
		Услуге израда влака	16,138,600	8,223,475	16,820,320
		Услуге на одржавању камионских путева	6,040,100	6,449,520	6,605,256
		Услуге насипања пута	6,300,000	6,926,150	-
		Санација оштећеног дела пута	-	-	768,000
		Ископ уздужних канала са шкартирањем терена	-	-	1,280,000
		Рад булдожера	-	-	504,000
		Чишћење ригола на асфалтном терену	-	-	280,000
		Услуге на одржавању возног парка	1,500,000	1,388,557	2,300,000
		Услуге уређивања сметлишта	600,000	543,533	600,000
		Услуге уградње пропуста код саобраћајница	612,000	790,824	432,000
		Услуге инвестиционог одржавања некретнина	300,000	242,430	300,000
		Услуге одржавања и чишћење влака	4,131,000	1,698,608	4,539,632
		Услуге одржавања путног појаса	2,368,000	390,000	2,123,040
		Услуге обележавања стабала и др. пос. у шумарству	2,400,000	1,662,080	2,496,000
		Одржавање камера и сервера за контролу ловишта	260,000	39,500	200,000
		Текуће одрж. Репроцентара Лубница	200,000	-	200,000
		Текуће одржавање ловишта-високих чека, солишта и седељки	200,000	200,000	450,000
		Одржавање метеоролошких станица	166,667	-	166,667
		Одржавање помоћног објекта - штале	498,000	-	100,000
		Услуга одржавања и контроле ПП заштите	-	-	300,000
		Услуге сече, привлачења и превоза дрвних сортимената	-	-	4,606,000
		Услуге постављања пратеће опреме за контролу посетилаца на пунктovima - инертрт и струја	-	-	408,333
		Услуге управљања радовима на преградњи простора за сервер	-	-	100,000
14.	533	<b>Трошкови закупнина</b>	<b>282,000</b>	<b>303,094</b>	<b>318,667</b>
		Обнова (закуп) наменског (Dedicated) сервера Zunet Server dl 2.1-npdjerdap (годину дана) као и C Panel лиценце - више налога (годину дана)	270,000	303,094	303,333
		Обнова закупа npdjerdap и geoparkdjerdap.rs домена	6,000	-	7,667
		Обнова закупа сертификата Sectigo Positive SSL за npdjerdap и geoparkdjerdap.rs домена	6,000	-	7,667
15.	534	<b>Трошкови сајмова</b>	<b>500,000</b>	<b>254,336</b>	<b>500,000</b>
		Сајамске услуге	500,000	254,336	500,000
16.	535	<b>Трошкови рекламе и пропаганде</b>	<b>480,000</b>	<b>420,000</b>	<b>600,000</b>
		Трошкови рекламе и пропаганде	480,000	420,000	600,000
17.	536	<b>Истраживачки пројекти</b>	<b>11,548,583</b>	<b>2,200,000</b>	<b>3,458,333</b>
		Научно истраживачки пројекат "Орхидеје НП Ђердап"	500,000	500,000	200,000
		Анализа генетичког диверзитета и предлог мера за конзервацију расположивог генофонда строго заштићене реликтне врсте Pex aquifolium на подручју НП Ђердап	975,000	-	-
		Ex situ конзервација генетичких ресурса балканског китњака НП Ђердап	758,333	-	-
		Утврђивање биомасе живог и мртвог дрвета као основ за процену угљеника у шумама различитог степена заштите у НП Ђердап - прва фаза	1,200,000	-	1,000,000
		Мониторинг дебелинског прираста племенитих лишћара НП Ђердап	700,000	-	-
		Научно истраживачки пројекат подzemне фауне бескичмењака НП Ђердап и израда идејног решења едукативне брошуре о дневним лептирима НП Ђердап	1,200,000	1,200,000	1,000,000
		Пројекат Danube GeoTour Plus	3,300,000	-	-

Програм пословања ЈП „Национални парк Ђердап“ Доњи Милановац за 2025. годину

		Мониторинг Евроазијског риса ( <i>Lynx lynx L.</i> ) на подручју Националног парка Ђердап	765,250	-	
		Утврђивање присуства и мониторинг две угрожене врсте маховина у Европи ( <i>Taxyphyllum densifolium</i> и <i>Encalypta spathulata</i> ) на подручју Националног парка Ђердап	416,667	500,000	500,000
		Међународни пројекат UNDP Зелена агенда Србија - влажна станишта - постављање осматрачница за контролу птица мочвараца	833,333	-	-
		Мониторинг природних ресурса Националног парка Ђердап од стране студената Биолошких факултета	900,000	-	-
		Пројекат Ex situ конзервација генетичких ресурса балканског китњака на подручју НП Ђердап - фаза -I			758,333
18.	539	<b>Трошкови осталих услуга</b>	<b>670,000</b>	<b>779,571</b>	<b>900,000</b>
		Комуналне услуге	600,000	596,583	600,000
		Геодетске услуге+ техничка документација	70,000	182,988	200,000
		Услуге испитивања радне околине - мере осветљености микро климе	-	-	100,000
	<b>540</b>	<b>Трошкови амортизације</b>	<b>16,845,000</b>	<b>16,596,960</b>	<b>16,845,000</b>
19.	540	<b>Трошкови амортизације и резервисања</b>	<b>16,845,000</b>	<b>16,596,960</b>	<b>16,845,000</b>
		Трошкови амортизације	16,845,000	16,596,960	16,845,000
	<b>54 осим 540</b>	<b>Трошкови резервисања</b>	<b>30,855,709</b>	<b>19,087,003</b>	<b>25,328,000</b>
	541	<b>Трошкови резервисања за обнављање природног богатства</b>	<b>30,855,709</b>	<b>19,087,003</b>	<b>25,328,000</b>
		Трошкови резервисања за обнављање природног богатства	30,855,709	19,087,003	25,328,000
	<b>55</b>	<b>Нематеријални трошкови</b>	<b>39,530,495.00</b>	<b>31,638,086.00</b>	<b>42,327,418.00</b>
20.	550	<b>Нематеријални трошкови - непроизводне услуге</b>	<b>7,928,042</b>	<b>6,180,712</b>	<b>12,346,338</b>
		Адвокатске услуге	800,000	830,300	980,000
		Услуге едукације	80,000	78,400	60,000
		Услуге стручног усавршавања са котизацијом за семинаре	190,000	185,000	250,000
		Обука везана за геопаркове	30,000	42,725	40,000
		Услуге ревизије финансијског извештаја	530,000	533,883	560,000
		Трошкови издавања лиценци	130,000	25,455	60,000
		Ветеринарске услуге	100,000	81,000	100,000
		Услуге регистрације возила	400,000	366,776	420,000
		Услуге регистрације чамаца	180,000	150,765	180,000
		Услуге одржавања књигоовственог прог. МПП2	980,004	980,002	980,000
		Књигоовственог прог. МПП2 - сразмерни ПДВ -одбитак	-	79,271	82,400
		Услуге одржавања програма за шумарство	300,000	300,000	300,000
		Остале непроизводне услуге-превођење	300,000	16,400	125,000
		Трошкови усл. јавног извршитеља	800,000	32,624	900,000
		Произвођачка подршка за документациони систем	316,720	313,228	316,720
		Система за управљање документацијом- сразмерни ПДВ		11,313	24,000
		Одржавање система за управљање документацијом	722,160	721,543	722,160
		Систем за управљање документацијом- сеазмерни ПДВ		53,670	66,800
		Израда текста и фотографија за Монографију „Трчуљци Националног парка Ђердап“	325,000	-	-
		Лиценца за МПП2 Enterprise	650,000	590,000	590,000
		Лиценца за електронски путни налог	490,300	-	-
		Приступ Therefore решењу -за два корисник - лиценце			260,000
		Пребацивање апликације на генерацију 2.4 са додатним функционалностима			180,000
		Модул и имплементација - план и реализација буџета	213,600	-	213,600
		Токови готовине извештај	235,258	-	235,258
		Налози за службене аутомобиле - прерада специфичног штампаног извештаја	80,000	-	80,000
		Антивирус програми за сектор заједничких послова	50,000	-	50,000
		Услуга преноса почетног стања у књиговодственом програму- подешавање ебанкинга	25,000	22,000	25,000
		Консултантске услуге ИКТ система		180,000	210,000
		Консултантске услуге за припрему документације ЈП НП Ђердап и др.			490,000
		Припрема текста и фотографија брошуре Лептир Геопарка и НП Ђердап			300,000
		Трошкови полагања стручних испита - таксе		19,050	25,000
		Услуге израде годишњих планова газдовања шумама, ловишта		120,000	320,000
		Пројекат Danube GeoTour Plus - консултантске услуге за вођење пројекта и комуникацију	-	447,307	1,071,000
		Пројекат Danube GeoTour Plus - израда студије потреба за рањиве групе, подршка рањивим групама			1,170,000
		Пројекат Danube GeoTour Plus - израда концепта геоеискуства као туристичког производа			959,400

Програм пословања ЈП „Национални парк Ђердап“ Доњи Милановац за 2025. годину

21.	551	<b>Трошкови репрезентације у земљи</b>	<b>995,000</b>	<b>969,755</b>	<b>995,000</b>
		Трошкови репрезентације у земљи	995,000	969,755	995,000
22.	552	<b>Трошкови осигурања</b>	<b>7,000,000</b>	<b>6,384,214</b>	<b>8,500,000</b>
		Трошкови осигурања	2,500,000	2,823,409	4,000,000
		Услуге доб. здрав. осигурања	4,500,000	3,560,805	4,500,000
23.	553	<b>Банкарске услуге - трошкови платног промета</b>	<b>250,000</b>	<b>296,197</b>	<b>330,000</b>
		Трошкови банкарске провизије и остали накнада	250,000	296,197	330,000
24.	554	<b>Трошкови чланарина</b>	<b>979,333</b>	<b>788,425</b>	<b>1,280,000</b>
		Чланарине пословним и ост. удружењима	210,000	334,367	380,000
		Чланарине за Европску и Светску мрежу Геопаркова	333,333	234,334	400,000
		Чланарине Danubeparks	166,000	161,390	200,000
		Чланарине Eurogopark	85,000	-	100,000
		Чланарине Dinaridi	85,000	58,334	100,000
		Годишња претплата на Агрос мрежу РГЗ	100,000	-	100,000
25.	555	<b>Трошкови пореза</b>	<b>12,870,939</b>	<b>9,848,401</b>	<b>11,722,080</b>
		Порез на имовину	2,957,500	3,398,342	3,698,000
		Накнада за посечено дрво	6,952,349	3,769,042	5,248,000
		Накнада за коришћење вода	1,365,000	1,469,440	1,320,000
		Накнада за одводњавање	58,000	14,991	40,000
		Накнада за ловство	599,224	585,408	526,410
		Накнада за унапређење животне средине	250,000	41,666	250,000
		Накнада за одводњавање	171,000	-	50,000
		Трошкови - пореза боравишне таксе	15,000	9,941	12,800
		Трошкови ПДВ-а на рекламу који се не користи	38,250	35,828	37,450
		Трошкови ПДВ-а на остале трошкове који се користи - сразмера и остали порези	25,800	27,375	29,420
		Порез - комунална такса	438,816	496,368	510,000
26.	559	<b>Остали нематеријални трошкови</b>	<b>9,507,181</b>	<b>7,170,382</b>	<b>7,154,000</b>
		Таксе судске, вештачење и др.	185,000	88,896	150,000
		Трошкови извршног поступка	20,000	-	150,000
		Таксе - административне, регистрационе	150,000	118,322	150,000
		Накнаде за ветреринарски санитарни преглед	55,000	26,500	55,000
		Такса за вршење техничког надзора	66,000	-	15,000
		Котизације за семинаре	65,000	-	-
		Трошкови накнада за сагласноси на годишње планове, основе и тд.	100,000	-	100,000
		Трошкови огласа у штампи	80,000	52,059	120,000
		Трошкови огласа на радиу	3,000	-	-
		Остале таксе, такса за објављивање ФИ	25,000	7,550	10,000
		Трошкови ТВ претплате	40,000	33,640	40,000
		Остали нематеријални трошкови- накнада за инвалиде	1,450,000	1,590,001	1,704,000
		Трошкови едукативног материјала за рибарство	50,000	137,300	50,000
		Културно образовне активности и манифестације	300,000	280,600	250,000
		Услуге израде планских докумената и стручних консу. за пот. службе ловства	150,000	-	-
		Набавка дидактичког материјала за едукативне радионице	100,000	-	50,000
		Штампа едукативног материјала за радионице	600,000	391,490	250,000
		Услуга на ревизији правилника о безбедности ИКТ систем	180,000	-	-
		Трошкови претплате на стручне часописе	445,000	452,716	530,000
		Израда монографије "Атлас народног градитељства Геопарка Ђердап", "Трчуљци Националног парка Ђердап", "Национални парк Ђердап - првих 50 година од оснивања"	3,218,181	1,344,267	-
		Израда материјала (налепница на форексу) за изложбу фотографија	200,000	-	-
		Израда мобилне апликације Националног парка Ђердап	950,000	-	-
		Израда стикера за Вибер апликацију	80,000	-	-
		Услуге сусрета паркова- парковијада	995,000	1,112,600	490,000
		Мониторинг природних ресурса Националног парка Ђердап од стране студената Биолошких факултета	900,000	897,600	-
		Трошкови мониторинга природних ресурса		500,000	-

Програм пословања ЈП „Национални парк Ђердап“ Доњи Милановац за 2025. годину

		Трошкови издавања услова за контролно информативни пункт,услуга поступка израде урбанистичког пројекта времеплов куле НПЂ		136,841	-
		Услуге обележавања Мајке земље, обележавање недеље Геопаркова, међународни дан геодиврезитета, међународни дан смањењаризика од катастрофа - Unesco Global Geopark Đerdap	-	-	150,000
		Трошкови такси за контролу семенских огледа			40,000
		Трошкови организације административног савета Геопарка Ђердап -Unesco Global Geopark Đerdap			200,000
		Услуге израде Плана управљања - менаџмент плана - Unesco Global Geopark Đerdap			350,000
		Консултанске услуге везане за израду маркетиншког плана Unesco Global Geopark Đerdap			450,000
		Услуге успостављања- формирања националног форума за Геопаркове Unesco Global Geopark Đerdap			200,000
		Едукативне услуге за развијање едукативних програма за различите циљне групе и презентацију у школама, удружењима пензионера и тд. Са подручја Геопарк Ђердап Unesco Global Geopark Đerdap			400,000
		Трошкови еволуатора Геопарк Ђердап Unesco Global Geopark Đerdap			450,000
		Услуге одржавања конференције - 51st European Geoparks Netfork Coordinacion Committee Meeting, Paris, Unesco Global Geopark Đerdap			500,000
		Презентација и повећање видљивости "Unesco Program & GGN"- Unesco Global Geopark Đerdap			300,000
II	<b>56</b>	<b>Финансијски расходи</b>	<b>550,000</b>	<b>279,647</b>	<b>313,500</b>
1.	<b>562</b>	<b>Камате</b>	<b>47,000</b>	<b>1,266</b>	<b>8,500</b>
		Камате	2,000	1,266	1,500
		Камате по решењима	45,000	-	7,000
2.	<b>563</b>	<b>Негативне курсне разлике</b>	<b>3,000</b>	<b>3,381</b>	<b>5,000</b>
		Негативне курсне разлике	3,000	3,381	5,000
3.	<b>569</b>	<b>Остали финансијски расходи</b>	<b>500,000</b>	<b>275,000</b>	<b>300,000</b>
		Провизија за риболовачка и ловачка удружења	500,000	275,000	300,000
		<b>УКУПНИ ФИНАНСИЈСКИ РАСХОДИ</b>	<b>550,000</b>	<b>279,647</b>	<b>313,500</b>
	<b>57</b>	<b>Остали расходи</b>	<b>2,207,640</b>	<b>10,372,216</b>	<b>1,590,640</b>
III		<b>ОСТАЛИ РАСХОДИ</b>	<b>2,207,640</b>	<b>10,372,216</b>	<b>1,590,640</b>
1.	<b>576</b>	<b>Расходи - директан отпис потраживања</b>	<b>95,000</b>	<b>-</b>	<b>25,000</b>
2.	<b>579</b>	<b>Остали расходи</b>	<b>2,112,640</b>	<b>10,372,216</b>	<b>1,565,640</b>
		Новчане казне	30,000	-	15,000
		Расходи како, растур, квар и лом- провална крађа		49,385	30,000
		Трошкови судских спорова Друшан Илић	200,640	200,640	200,640
		Издаци за хуманитарне активности	300,000	120,517	300,000
		Остали расходи - штете другим правним и физичким лицима	650,000	168,605	250,000
		Накнаде штете од дивљачи	700,000	1,484,831	800,000
		Расходи судских спорова	-	479,650	350,000
		Остали непоменути расходи		14,075	25,000
		Накнада трошкова по судским споровима- радни спор	232,000	7,854,513	-
	<b>58</b>	<b>Расходи од усклађивања вредности финансијске имовине која се исказује по фер вредности кроз биланс успеха</b>	<b>7,870,254</b>	<b>7,867,554</b>	<b>2,200,000</b>
3.	<b>585</b>	<b>Индиректни отпис потраживања</b>	<b>7,870,254</b>	<b>7,867,554</b>	<b>2,200,000</b>
		Индиректни отпис потраживања	7,870,254	7,867,554	2,200,000
		<b>УКУПНУ ОСТАЛИ РАСХОДИ</b>	<b>10,077,894</b>	<b>18,239,770</b>	<b>3,790,640</b>
I		<b>УКУПНИ ПОСЛОВНИ РАСХОДИ</b>	<b>343,216,093</b>	<b>276,024,939</b>	<b>326,060,825</b>
II		<b>УКУПНИ ФИНАНСИЈСКИ РАСХОДИ</b>	<b>550,000</b>	<b>279,647</b>	<b>313,500</b>
III		<b>УКУПНУ ОСТАЛИ РАСХОДИ</b>	<b>10,077,894</b>	<b>18,239,770</b>	<b>3,790,640</b>
		<b>УКУПНУ ( I + II +III )</b>	<b>353,843,987</b>	<b>294,544,356</b>	<b>330,164,965</b>
		<b>БРУТО ДОБИТ</b>	<b>18,502,571</b>	<b>9,302,603</b>	<b>10,898,687</b>
		<b>Порез на добит и порески расходи периода</b>	<b>3,372,050</b>	<b>1,540,000</b>	<b>1,720,000</b>
		<b>Одложени порески приходи периода</b>	<b>252,000</b>	<b>250,300</b>	<b>158,000</b>
		<b>НЕТО ДОБИТ</b>	<b>15,382,521</b>	<b>8,012,903</b>	<b>9,336,687</b>

УКУПНИ РАСХОДИ					
Јој конта	НАЗИВ КОНТА	План 2024.	Реализација 2024.	План 2025.	% Реализације
50	Набавна вредност продате робе	280,000.00	413,000.00	380,000.00	92.01
51	Трошкови материјала, горива и енергије	30,480,924.00	22,823,657.00	29,436,848.00	128.98
52	Трошкови зарада, накнада зарада и остали лични расходи	165,244,015.00	150,515,366.00	155,337,311.00	103.20
53	Трошкови производних услуга	59,979,950.00	34,950,867.00	56,406,248.00	161.39
540	Трошкови амортизације	16,845,000.00	16,596,960.00	16,845,000.00	101.49
54 осим 540	Трошкови резервисања	30,855,709.00	19,087,003.00	25,328,000.00	132.70
55	Нематеријални трошкови	39,530,495.00	31,638,086.00	42,327,418.00	133.79
56	Финансијски расходи	550,000.00	279,647.00	313,500.00	112.11
57	Остали расходи	2,207,640.00	10,372,216.00	1,590,640.00	15.34
58	Расходи од усклађивања вредности финансијске имовине која се исказује по фер вредности кроз биланс успеха	7,870,254.00	7,867,554.00	2,200,000.00	27.96
59	Ефекти промена рачуноводствених политика, исправке грешака из ранијих година и накнадно утврђени приходи који нису материјално значајни	0.00	0.00	0.00	
	<b>УКУПНИ ПРИХОДИ</b>	<b>353,843,987.00</b>	<b>294,544,356.00</b>	<b>330,164,965.00</b>	<b>112.09</b>

	ПЛАН 2024.	Реализација 2024.	ПЛАН 2025.	% Реализација
<b>УКУПНИ ПРИХОДИ</b>	<b>372,562,558.00</b>	<b>303,846,959.00</b>	<b>341,063,652.00</b>	<b>112.25</b>
<b>УКУПНИ РАСХОДИ</b>	<b>354,059,987.00</b>	<b>294,544,356.00</b>	<b>330,164,965.00</b>	<b>112.09</b>
<b>ДОБИТ ПРЕ ОПОРЕЗИВАЊА</b>	<b>18,502,571.00</b>	<b>9,302,603.00</b>	<b>10,898,687.00</b>	<b>117.16</b>
<b>ПОРЕЗ НА ДОБИТ</b>	<b>3,372,050.00</b>	<b>1,540,000.00</b>	<b>1,720,000.00</b>	<b>111.69</b>
<b>ОДЛОЖЕНИ ПОРЕСКИ ПРИХОДИ/ РАСХОДИ</b>	<b>252,000.00</b>	<b>250,300.00</b>	<b>158,000.00</b>	<b>63.12</b>
<b>НЕТО ДОБИТ</b>	<b>15,382,521.00</b>	<b>8,012,903.00</b>	<b>9,336,687.00</b>	<b>116.52</b>

#### Образложење планираних расхода

У 2025. години расходи су планирани на основу искуства из ранијих година у пословању Предузећа и свих новина које се планирају у пословању за 2025. годину.

**Трошкови материјала, горива и енергије** планирају се са повећањем од 28,98% у складу са потребама предузећа и значајног поскупљења материјала. На планирано повећање утицали су трошкови материјала за одржавање основних средстава, повећани трошкови горива ( већи возни парк) као и повећање цена горива и енергије.

**Трошкови производних услуга** су везани за делатност шумарства и они се планирају на бази усвојеног Годишњег плана газдовања шумама и њихов раст се планира за 62,97%. Очекује се боља реализација у области шумарства, већи приходи, а тиме и повећани расходи у реализацији планираних циљева.

Код осталих расхода планира се раст који је проузрокован тржишним ценама до којих се дошло истраживањем тржишта и праћењем понуда за реализацију планираних расхода.

Укупан планирани раст расхода износи 12,09% у односу на реализоване расходе у 2024. години.

План нето добити је за 16,52% већи од реализоване нето добити у 2024. години.

### 4.3 ЦЕНЕ

Сопствени приходи планирани су на основу очекиваних активности у 2025. години којима се остварују приходи од продаје дрвних сортимената из шума Националног парка „Ђердап“, приходи по основу накнада за коришћење Националног парка „Ђердап“, приходи од услуга ловства и рибарства, приходи од наплата улазница и пружања услуга посетиоцима Националног парка „Ђердап“.

Планирани приходи за 2025. годину из области шумарства остварују се продајом дрвних сортимената на пању (у дубећем). Основ налазе у расположивој количини по планским документима за 2025. годину (Годишњи план за газдовање шумама у Националном парку „Ђердап“). Ценовник производа искоришћавања шума са одштетним ценовником је под бројем 3982 од 08.09.2022. године. Ценовник је добио сагласност Оснивача, Владе РС, решењем бр. 05 Број 338-273/2023 од 19. јануара 2023. године и примењује се од дате сагласности.

4.2.3 *Ценовник производа коришћења шума*

Табела бр 54 Ценовник у шумарству

БР.	НАЗИВ СОРТИМЕНТА	ЈЕД. МЕРЕ	ЦЕНА НА ЦЕНТ. СТОВ.	ЦЕНА НА КАМ. ПУТУ	ЦЕНА НА ПАЊУ
<b>ТРУПЦИ ХРАСТА КИЋАКА</b>					
1	F1 40 cm	m <sup>3</sup>	24.417,91	23.417,91	21.967,91
	F2 40 cm	m <sup>3</sup>	23.876,16	22.876,16	21.426,16
	K 35 cm	m <sup>3</sup>	15.771,00	14.771,00	13.321,00
	I 30 cm	m <sup>3</sup>	13.791,91	12.791,91	11.341,91
	II 25 cm	m <sup>3</sup>	9.981,34	8.981,34	7.531,34
	III 25 cm	m <sup>3</sup>	6.945,34	5.945,34	4.495,34
	Ван станд. од 30 cm, дуж. 1.5 m	m <sup>3</sup>	5.350,00	4.350,00	2.900,00
<b>ТРУПЦИ БУКВЕ</b>					
2	F 40 cm	m <sup>3</sup>	19.416,59	18.416,59	16.966,59
	L 30 cm	m <sup>3</sup>	12.000,75	11.000,75	9.550,75
	I 30 cm	m <sup>3</sup>	7.570,50	6.570,50	5.120,50
	II 25 cm	m <sup>3</sup>	6.300,00	5.300,00	3.850,00
	III 25 cm	m <sup>3</sup>	5.450,00	4.450,00	3.000,00
	Ван станд. од 30 cm, дуж. 1.5 m	m <sup>3</sup>	5.050,00	4.050,00	2.600,00
<b>ТРУПЦИ ЈАСЕНА</b>					
3	F1 35-39 cm	m <sup>3</sup>	21.779,75	20.779,75	19.329,75
	F2 40 cm	m <sup>3</sup>	30.563,25	29.563,25	28.113,25
	I 30 cm	m <sup>3</sup>	12.882,59	11.882,59	10.432,59
	II 25 cm	m <sup>3</sup>	8.000,41	7.000,41	5.550,41
<b>ТРУПЦИ ЈЕЛЕ, СМРЧЕ И БОРОВА</b>					
4	F 35 cm	m <sup>3</sup>	15.032,16	14.032,16	12.582,16
	L 30 cm	m <sup>3</sup>	11.914,59	10.914,59	9.464,59
	I 30 cm	m <sup>3</sup>	8.984,00	7.984,00	6.534,00
	II 25 cm	m <sup>3</sup>	7.522,84	6.522,84	5.072,84
	III 25 cm	m <sup>3</sup>	6.145,09	5.145,09	3.695,09
<b>ТРУПЦИ ТОПОЛЕ И ВРБЕ</b>					
5	F 35 cm	m <sup>3</sup>	11.914,59	10.914,59	9.464,59
	L 30 cm	m <sup>3</sup>	8.984,00	7.984,00	6.534,00
	I 25 cm	m <sup>3</sup>	7.522,84	6.522,84	5.072,84
	II 20 cm	m <sup>3</sup>	6.145,09	5.145,09	3.695,09
<b>ТРУПЦИ БАГРЕМА</b>					
6	F 35 cm	m <sup>3</sup>	8.984,00	7.984,00	6.534,00
	I 30 cm	m <sup>3</sup>	7.522,84	6.522,84	5.072,84
	II 20 cm	m <sup>3</sup>	6.145,09	5.145,09	3.695,09
<b>ТРУПЦИ ГРАБА</b>					
7	F 35 cm	m <sup>3</sup>	9.560,59	8.560,59	7.110,59
	I 30 cm	m <sup>3</sup>	7.070,00	6.070,00	4.620,00
	II 20 cm	m <sup>3</sup>	6.033,25	5.033,25	3.583,25
<b>ТРУПЦИ ЈАВОРА</b>					
8	F 35 cm	m <sup>3</sup>	18.914,25	17.914,25	16.464,25
	L 30 cm	m <sup>3</sup>	14.140,25	13.140,25	11.690,25
	I 30 cm	m <sup>3</sup>	11.723,91	10.723,91	9.273,91
	II 20 cm	m <sup>3</sup>	9.421,25	8.421,25	6.971,25
<b>ТРУПЦИ ДОМАЋЕГ И ЦРНОГ ОРАХА</b>					
9	F 35 cm	m <sup>3</sup>	24.282,25	23.282,25	21.832,25
	I 30 cm	m <sup>3</sup>	12.483,84	11.483,84	10.033,84
	II 25 cm	m <sup>3</sup>	8.849,25	7.849,25	6.399,25

ТРУПЦИ ВОЂКАРИЦА					
10	F 35 cm	m <sup>3</sup>	21.388,34	20.388,34	18.938,34
	I 30 cm	m <sup>3</sup>	11.178,50	10.178,50	8.728,50
	II 20 cm	m <sup>3</sup>	8.835,50	7.835,50	6.385,50
ТРУПЦИ ЛИПЕ И ЈОХЕ					
11	F 35 cm	m <sup>3</sup>	14.206,25	13.206,25	11.756,25
	L 30 cm	m <sup>3</sup>	10.593,66	9.593,66	8.143,66
	I 25 cm	m <sup>3</sup>	7.739,16	6.739,16	5.289,16
	II 20 cm	m <sup>3</sup>	6.226,66	5.226,66	3.776,66
ТРУПЦИ ЦЕРА					
12	F 40 cm	m <sup>3</sup>	7.785,00	6.785,00	5.335,00
	I 30 cm	m <sup>3</sup>	6.228,50	5.228,50	3.778,50
	II 25 cm	m <sup>3</sup>	4.840,66	3.840,66	2.390,66
ТРУПЦИ КЛЕНА И КЕСТЕНА					
13	I 25 cm	m <sup>3</sup>	5.893,00	4.893,00	3.443,00
	II 20 cm	m <sup>3</sup>	5.316,41	4.316,41	2.866,41
ОБЛА ГРАЂА – РУДНИЧКО ДРВО					
14	Тврди лишћари и четинари				
	Ds 9-25 cm и L 5-7 m	m <sup>3</sup>	5.201,84	4.201,84	2.751,84
ОБЛА КОЛАРСКА ГРАЂА					
15	Тврди лишћари				
	Ds 15-25 cm и L 2 m	m <sup>3</sup>	6.689,86	5.689,86	4.239,86
СТУБОВИ ЗА ВОДОВЕ					
16	Тврди лишћари и четинари				
	Дужина до 6 m	m <sup>3</sup>	8.909,94	7.909,94	6.459,94
	Дужина од 6 – 12 m	m <sup>3</sup>	11.612,81	10.612,81	9.162,81
	Дужина преко 12 m	m <sup>3</sup>	12.812,46	11.812,46	10.362,46
ОБЛА ГРАЂА ЗА КРОВНЕ КОНСТРУКЦИЈЕ					
17	Лишћари и четинари	m <sup>3</sup>	7.874,74	6.874,74	5.424,74
СТУБОВИ ЗА ХМЕЉ, ВИНОГРАДЕ И СКЕЛЕ					
18	Тврди лишћари	m <sup>3</sup>	5.568,23	4.568,23	3.118,23
	Четинари	m <sup>3</sup>	5.568,23	4.568,23	3.118,23
	Меки лишћари	m <sup>3</sup>	5.036,93	4.036,93	2.586,93
ЈАРБОЛИ, БУНАРСКЕ И БРОДСКЕ МОТКЕ					
19	Четинари	m <sup>3</sup>	6.836,54	5.255,54	3.805,54
КОЉЕ ЗА ВОЂКЕ И ВИНОГРАДЕ					
20	Лишћари и четинари	m <sup>3</sup>	7.570,09	6.570,09	5.120,09
ТЕХНИЧКА ОБЛИЦА И ЦЕПАНИЦА					
21	Храст	m <sup>3</sup>	5.789,60	4.789,60	3.339,60
	Огл	m <sup>3</sup>	5.789,60	4.789,60	3.339,60
	Четинари	m <sup>3</sup>	5.069,60	4.069,60	2.619,60
	Меки лишћари	m <sup>3</sup>	4.891,45	3.891,45	2.441,45
ЦЕЛУЛОЗНО ДРВО И ДРВО ЗА ДРВЕНЕ ПЛОЧЕ					
22	Тврди лишћари	прм	4.671,12	3.671,12	2.221,12
		m <sup>3</sup>	5.623,04	4.623,04	3.173,04
	Четинари	прм	4.300,06	3.300,06	1.850,06
		m <sup>3</sup>	5.092,80	4.092,80	2.642,80
	Меки лишћари	прм	4.199,91	3.199,91	1.749,91
		m <sup>3</sup>	4.950,49	3.950,49	2.500,49
ВИШЕМЕТАРСКО ОБЛО ДРВО					
23	Тврди лишћари Ds 9-25 cm L 2-6 m	m <sup>3</sup>	5.197,25	4.197,25	2.747,25
	Меки лишћари и четинари Ds 9-25 cm L 2-6 m	m <sup>3</sup>	4.380,50	3.380,50	1.930,50



р.б.	ОПИС	ЦЕНА ОГРЕВНОГ ДРВЕТА – дм/м <sup>3</sup>		
		На пању II - категорије	На пању I - категорије	На кампионом путу
		1	2	3
<b>ТВРДИ ЛИШЋАРИ</b>				
1	I класа	2480,00	2930,00	3930
2	II класа	1965,00	2415,21	3415,21
3	Огревно дрво I класе у продуженом стању (дужине 1-6м пречника до 25cm)	2480,00	2930,00	3930,00
4	Огревно дрво II класе у продуженом стању (дужине 1-6м пречника до 25cm)	1965,21	2415,21	3415,21
5	сеченице	1860,40	2310,40	3310,4
6	пањевина	1755,58	2205,58	3205,58
7	шумски отпад	1755,58	2205,58	3205,58
<b>МЕКИ ЛИШЋАРИ И ЧЕТИНАРИ</b>				
1	I класа	1570,00	2020,00	3020
2	II класа	1177,23	1627,23	2627,23
3	Огревно дрво I класе у продуженом стању (дужине 1-6м пречника до 25cm)	1570,00	2020,00	3020
4	Огревно дрво II класе у продуженом стању (дужине 1-6м пречника до 25cm)	1177,24	1627,24	2627,24
5	сеченице	999,48	1499,48	2449,48
6	пањевина	928,16	1378,16	2378,16
7	шумски отпад	928,16	1378,16	2378,16

## Тржишни ценовник уловљене дивљачи, делова дивљачи и услуга у ловишту „Ђердап“ за ловну 2024/2025 годину за ловце госте – туристе

### 1) ЈЕЛЕН ОБИЧНИ (*Cervus elaphus*)

Ред број	Бруто тежина у кг мерено у року од 24 часа по откувавању	Основица	Са ПДВ ом
01	до 2,49 кг	20.000,00	24.000,00
02	од 2,50 кг до 3,99 кг	45.000,00	54.000,00
03	од 4,00 до 4,99 кг	60.000,00	72.000,00
04	од 5 кг	80.000,00	96.000,00
05	од 5,01 до 5,99 кг сваких додатних 10 гр	200,00	240,00
06	од 6,00 кг	100.000,00	120.000,00
07	од 6,01 до 6,99 кг сваких додатних 10 гр	500,00	600,00
08	од 7,00 кг	150.000,00	180.000,00
09	од 7,01 до 7,99 кг сваких додатних 10 гр	600,00	720,00
10	од 8,00 кг	210.000,00	252.000,00
11	од 8,01 до 8,99 кг сваких додатних 10 гр	700,00	840,00
12	од 9,00 кг	280.000,00	336.000,00
13	од 9,01 до 9,99 кг сваких додатних 10 гр	1.000,00	1.200,00
14	од 10 кг	380.000,00	456.000,00
15	од 10,01 до 10,49 кг сваких додатних 10 гр	1.400,00	1.680,00
16	Од 10,50 кг	450.000,00	540.000,00
17	од 10,51 до 10,99 кг сваких додатних 10 гр	2.000,00	2.400,00
18	Од 11 кг	550.000,00	660.000,00
19	Од 11 кг сваких 10 гр	3.000,00	3.600,00
20	Одстрел шилаша до 2,00 кг	10.000,00	12.000,00
21	Одстрел кошуте	8.000,00	9.600,00
22	Одстрел јеленског телета	5.000,00	6.000,00

Цена трофеја јелена се обрачунава на основу бруто тежине трофеја (тежина трофеја са лобањом и горњом вилицом, без сечења) исказане у килограмима 24 часа након откувавања и избелјивања из обрасца трофејног листа.

У цену одстрела није урачуната организација лова и стручни пратилац.

За рањено непронађено јеленско грло плаћа се 50% вредности трофеја процењеног пре рањавања и 50% тежине меса, док се одстрелна такса за нетрофејна грла наплаћује у целости.

Гост – ловац се обавезује да код острела трофејне дивљачи призна толеранцију (грешку) од +/- 15 % вредности процењеног трофеја од стране водича. Ово правило важи за појединачне ловове са водичем.

## 2) ДИВЉИ ВЕПАР (*Sus scrofa*)

Ред број	Просечна дужина секача у см	Основица	Са ПДВ ом
01	до 12,9 см	5.000,00	6.000,00
02	од 13,0 см до 14,9 см	10.000,00	12.000,00
03	од 15,0 см до 17,9 см	15.000,00	18.000,00
04	од 18 см	20.000,00	24.000,00
05	од 18,1 см до 19,9 см сваки милиметар	1.000,00	1.200,00
06	од 20 см	40.000,00	48.000,00
07	од 20,1 см до 21,9 см сваки милиметар	1.500,00	1.800,00
08	од 22 см	70.000,00	84.000,00
09	од 22,1 см до 23,9 см сваки милиметар	2.000,00	2.400,00
10	од 24 см	110.000,00	132.000,00
11	преко 24 см сваки милиметар	2.500,00	3.000,00
12	Одстрел крмаче и назимета до 50 кг	2.000,00	2.400,00
13	Одстрел крмаче и назимета преко 50 кг	4.000,00	4.800,00

Под вепром и крмачом се сматрају примерци старији од 2,5 године (присутна три молара), без обзира на телесну масу. Старост се одређује на основу зубала доње вилице. У цену одстрела није урачуната организација лова и стручни пратилац.

Цена трофеја вепра обрачунава се на основу средње дужине откуваних и извађених очњака доње вилице - секача у центриметрима из обрасца трофејног листа.

За рањено непронађено грло плаћа се 50% вредности трофеја процењеног пре рањавања и 50% тежине меса.

Гост – ловац се обавезује да код острела вепрова због теже процене трофеја призна толеранцију +/- 20% дужине секача. Ово правило важи за појединачне ловове са водичем.

Групни лов на крмаче и назимад погоном за групу од 15 + 2 ловаца са могућношћу одстрела до 5 нетрофејних грла по ловном дану, износи 65.000,00 динара нето, са ПДВ - ом 78.000,00 динара. У цену је урачунато: организација лова, одстрелна такса и стручни пратилац. У цену лова нису урачунати погоничи, ловачки пси, месо одстрелених свиња и наплаћује се по важећем ценовнику. Трофеј дивљег вепра и свако следеће одстрелено нетрофејно грло преко 5 грла, наплаћује се по важећем ценовнику. Ако се у току дана не покрену дивље свиње, такав лов се не наплаћује.

**3) СРНДАЋ (*Capreolus capreolus*)**

Ред број	Бруто тежина у гр мерено у року од 24 часа по откувавању без резања мање 90 гр	Основица	Са ПДВ ом
01	до 199 гр	5.000,00	6.000,00
02	од 200,0 гр до 249,9 гр	10.000,00	12.000,00
03	од 250,0 до 299,9 гр	15.000,00	18.000,00
04	од 300,0 гр до 349,9 гр	20.000,00	24.000,00
05	од 350,0 гр	25.000,00	30.000,00
06	од 350,1 гр до 399,0 гр сваки грам	500,00	600,00
07	од 400,0 гр	50.000,00	60.000,00
08	од 400,1 гр до 449,0 гр сваки грам	600,00	720,00
09	од 450,0 гр	80.000,00	96.000,00
10	од 450,1 гр до 499,0 гр сваки грам	800,00	960,00
11	од 500,0 гр	120.000,00	144.000,00
12	од 500,0 гр сваки додатни грам	1.200,00	1.440,00
13	Одстрел срне	2.000,00	2.400,00
14	Одстрел ланета	1.000,00	1.200,00
15	Одстрел срне са месом	7.500,00	9.000,00
16	Одстрел ланета са месом	4.000,00	4.800,00

Цена трофеја срндаћа обрачунава се на основу тежине трофеја (тежина трофеја са лобањом и горњом вилицом, без сечења уз одбијања 90 грама ) исказане у грамима 24 часа након откувавања и избелјивања из обрасца трофејног листа.

У цену одстрела није урачуната организација лова и стручни пратилац.

За рањено непронађено грло плаћа се 50% вредности трофеја процењеног пре рањавања и 50% тежине меса.

Дивљач чији трофеј нема мерне елементе, односно трофеји који се не могу оценити - срндаћ чији је трофеј деформисан услед генетских или хормоналних поремећаја: перика, тулипанско роговље, корално роговље, наплаћује се као одстрел од 400,0 грама, а роговље у басту или роговље са недостајућом граном) се наплаћује као одстрел до 199,9 грама.

Гост – ловац се обавезује да код острела трофејне дивљачи призна толеранцију (грешку) од +/- 15% вредности процењеног трофеја од стране водича. Ово правило важи за појединачне ловове са водичем.

**4) ДИВОКОЗА (*Rupicapra rupicapra*)**

Ред број	Просечна дужина секача у см	Основица	Са ПДВ ом
01	до 19,9 см	40.000,00	48.000,00
02	од 20,0 см до 20,9 см	60.000,00	72.000,00
03	од 21,0 см до 21,9 см	70.000,00	84.000,00
04	од 22,0 см до 22,9 см	80.000,00	96.000,00
05	од 23,0 см до 23,9 см	110.000,00	132.000,00
06	од 24,0 см до 24,9 см	120.000,00	144.000,00
07	преко 25 см сваки милиметар	3.000,00	3.600,00

У цену одстрела није урачуната организација лова и стручни пратилац.

За рањено непронађено грло плаћа се 50% вредности трофеја процењеног пре рањавања и 50% тежине меса.

Дивљач чији трофеј нема мерне елементе, односно трофеји који се не могу оценити (пр. нема један рог, исти је оштећен или недостајући услед дејства природних фактора, наплаћује се као одстрел до 19,9 см.

Гост – ловац се обавезује да код острела трофејне дивљачи призна толеранцију (грешку) од +/-15% вредности процењеног трофеја од стране водича. Ово правило важи за појединачне ловове са водичем.

#### 5) СИТНА ДИВЉАЧ – ГРАБЉИВИЦЕ И ОСТАЛЕ ВРСТЕ

Ред број	ВРСТА	Основица	Са ПДВ ом
01	Вук	20.000,00	24.000,00
02	Шакал, лисица, дивља мачка, куна, јазавац	2.000,00	2.400,00

#### 6) СИТНА ДИВЉАЧ

Ред број	ВРСТА	Основица	Са ПДВ ом
01	Зец	2.500,00	3.000,00
02	Дивљи голуб	600,00	720,00

#### 7) НАКНАДЕ ЗА УСЛУГЕ У ЛОВИШТУ

Ред број	ОПИС УСЛУГА	Основица	Са ПДВ ом
01	Организација лова за ситну дивљач у појединачном лову по ловцу дневно	1.500,0 0	1.800,0 0
02	Организација лова за крупну дивљач са обрадом и оцењивањем трофеја по ловцу у појединачном лову са стручним пратиоцем у трајању до три дана	3.000,0 0	3.600,0 0
03	Стручни пратилац у лову на крупну дивљач –након три дана дневно	1.250,0 0	1.500,0 0
04	Организација лова за крупну дивљач са обрадом и оцењивањем трофеја по ловцу у појединачном лову са стручним пратиоцем –дневно	2.000,0 0	2.400,0 0
05	Преводацац дневно	2.000,0 0	2.400,0 00
06	Погонич дневно	1.500,0 0	1.800,0 00
07	Снимање и фотографисање дивљачи у ловишту са водичем, по особи – дневно	2.000,0 0	2.400,0 00
08	Коришћење теренског возила до 80 км дневно	5.000,0 0	6.000,0 0
09	Едукативни час по особи	125,00	150,00

Организација лова на крупну дивљач, са стручним пратиоцем, у трајању до 3 дана, наплаћује се 3.600,00 динара. Уколико лов траје дуже од три дана, почев од четвртог дана, ловцу се наплаћује стручни пратилац у износу од 1.500,00 динара по ловном дану, без додатне наплате организације лова. Цене су са урачунатим ПДВ ом.

**8) ЖИВА ДИВЉАЧ**

Цене за живу дивљач су франко ловиште „Ђердап“ и износе:

Ред број	ОПИС	Основица	Са ПДВ ом
01	Кошута и теле јелена европског по kg живе ваге	900,00	1.080,00
02	Дивља крмача и назиме по kg живе ваге	600,00	720,00
03	Срна и лане по kg живе ваге	1.250,00	1.500,00

Накнада за јелена европског, срндаћа, дивљег вепра дивокозу, дивојаре и дивојарца утврђује се посебним уговором за свако појединачно ухваћено грло.

**9) МЕСО ДИВЉАЧИ**

Тежина дивљачи рачуна се у кожи са извађеном утробом, без главе и доњих делова ногу, осим код дивље свиње где се дивљач рачуна у кожи са главом и доњим деловима ногу.

Ред број	ОПИС	Основица	Са ПДВ ом
01	Срна	416,67	500,00
02	Јелен европски	300,00	360,00
03	Дивља свиња	200,00	240,00

За месо јелена одстрељених за време рике у августу и септембру месецу може се Одлуком директора одобрити попуст до 50%

**8) ОДБАЧЕНО РОГОВЉЕ**

Цена за одбачено роговље европског јелена је 800,00 дин/kg са ПДВ - ом 960,00 дин/kg.

Цена за одбачено роговље срндаћа износи 800,00 дин/kg са ПДВ - ом 960,00 дин/kg. Пронађено одбачено роговље јелена и срндаћа мора се одмах пријавити кориснику ловишта Ј.П. „Национални парк Ђердап“.

**Тржишни ценовник уловљене дивљачи, делова дивљачи и услуга у лову за ловну 2024/2025 годину у ловишту „Ђердап“ за период од 01.04.2024. године до 31.03. 2025. године за ловце чланове ловачких удружења са простора Националног парка Ђердап**

**1) ЈЕЛЕН ОБИЧНИ (*Cervus elaphus*)**

Ред број	Бруто тежина у kg мерено у року од 24 часа по откувавању	Основица	Са ПДВ ом
01	до 2,49 кг	10.000,00	12.000,00
02	од 2,50 кг до 3,99 кг	22.500,00	27.000,00
03	од 4,00 до 4,99 кг	30.000,00	36.000,00
04	од 5 кг	40.000,00	48.000,00
05	од 5,01 до 5,99 кг сваких додатних 10 гр	100,00	120,00
06	од 6,00 кг	50.000,00	60.000,00
07	од 6,01 до 6,99 кг сваких додатних 10 гр	250,00	300,00
08	од 7,00 кг	75.000,00	90.000,00
19	од 7,01 до 7,99 кг сваких додатних 10 гр	300,00	360,00
10	од 8,00 кг	105.000,00	126.000,00

11	од 8,01 до 8,99 кг сваких додатних 10 гр	350,00	420,00
12	од 9,00 кг	140.000,00	168.000,00
13	од 9,01 до 9,99 кг сваких додатних 10 гр	500,00	600,00
14	од 10 кг	190.000,00	228.000,00
15	од 10,01 до 10,49 кг сваких додатних 10 гр	700,00	840,00
16	Од 10,50 кг	225.000,00	270.000,00
17	од 10,51 до 10,99 кг сваких додатних 10 гр	1.000,00	1.200,00
18	Од 11 кг	225.000,00	330.000,00
29	Од 11 кг сваких 10 гр	1.500,00	1.800,00
20	Одстрел шилаша до 2,00 кг	5.000,00	6.000,00
21	Одстрел кошуте	4.000,00	4.800,00
22	Одстрел јеленског телета	2.500,00	3.000,00

За рањено непронађено грло плаћа се 50% вредности трофеја процењеног пре рањавања и 50% тежине меса.

### **ДИВЉИ ВЕПАР (*Sus scrofa*)**

Ред број	Просечна дужина секача у см	Основица	Цене са ПДВ-ом
01	до 12,9 см	2.500,00	3.000,00
02	од 13,0 см до 14,9 см	5.000,00	6.000,00
03	од 15,0 см до 17,9 см	7.500,00	9.000,00
04	од 18 см	10.000,00	12.000,00
05	од 18,1 см до 19,9 см сваки милиметар	500,00	600,00
06	од 20 см	20.000,00	24.000,00
07	од 20,1 см до 21,9 см сваки милиметар	750,00	900,00
08	од 22 см	35.000,00	42.000,00
09	од 22,1 см до 23,9 см сваки милиметар	1.000,00	1.200,00
10	од 24 см	55.000,00	66.000,00
11	преко 24 см сваки милиметар	1.250,00	1.500,00
12	Одстрел крмаче и назимета до 50 кг	1.000,00	1.200,00
13	Одстрел крмаче и назимета преко 50 кг	2.000,00	2.400,00

Под вепром и крмачом се сматрају мушка и женска грла старији од 2,5 године (присутна три молара), без обзира на телесну масу. Старост се одређује на основу зубала доње вилице.

За рањено непронађено грло плаћа се 50% вредности трофеја процењеног пре рањавања и 50% тежине меса.

### **СРНДАЋ (*Capreolus capreolus*)**

Ред број	Бруто тежина у гр мерено у року од 24 часа по откувавању без резања мање 90 гр	Основица	Са ПДВ ом
01	до 199 гр	2.500,00	3.000,00
02	од 200,0 гр до 249,9 гр	5.000,00	6.000,00
03	од 250,0 до 299,9 гр	7.500,00	9.000,00
04	од 300,0 гр до 349,9 гр	10.000,00	12.000,00
05	од 350,0 гр	12.500,00	15.000,00
06	од 350,1 гр до 399,0 гр сваки грам	250,00	300,00
07	од 400,0 гр	25.000,00	30.000,00
08	од 400,1 гр до 449,0 гр сваки грам	300,00	360,00
09	од 450,0 гр	40.000,00	48.000,00
10	од 450,1 гр до 499,0 гр сваки грам	400,00	480,00
11	од 500,0 гр	60.000,00	72.000,00
12	од 500,0 гр сваки додатни грам	600,00	720,00
13	Одстрел срне са месом	4.000,00	4.800,00
14	Одстрел ланета са месом	2.500,00	3.000,00

За рањено непронађено грло плаћа се 50% вредности трофеја процењеног пре рањавања и 50% тежине меса.

### **ОДСТРЕЛ СИТНЕ ДИВЉАЧИ**

Ситна дивљач и предатори (зец, лисица, вук, шакал, дивља мачка, куна, јазавац) ловцима члановима ловачких удружења „Срндаћ“ из Брњице, „Куна“ из Добре и „Ђердап“ из Доњег Милановца не наплаћује се, већ улази у састав чланарине.

### **МЕСО ОДСТРЕЉЕНЕ КРУПНЕ ДИВЉАЧИ**

Ред. Број	Врста дивљачи	Основица	Цене са ПДВ-ом
01	Срнећа дивљач	208,33	250,00
02	Јеленска дивљач	150,00	180,00
03	Дивља свиња	100,00	120,00

Тежина дивљачи рачуна се у кожи са извађеном утробом, без главе и доњих делова ногу, осим код дивље свиње где се дивљач рачуна у кожи са главом и доњим деловима ногу.

### **УСЛУГЕ У ЛОВИШТУ**

Услуге у ловишту члановима ловачких удружења са простора Националног парка Ђердап из Доњег Милановца не наплаћује се.

Улазак у ловиште за ловце који нису чланови ловачких удружења „Срндаћ“, „Ђердап“ и „Куна“, а гости су чланова ових удружења износи 1.000,00 динара нето, односно 1.200,00 динара са ПДВ ом. Гости могу учествовати само у групном лову. Сваки члан ових удружења не може позвати више од 2 госта годишње.

#### **НАПОМЕНА:**

Све цене су приказане у нето износу и са исказаним ПДВ ом.

Цене су умањене у односу на тржишни ценовник за ловство у складу са ценовником Ловачког савеза Србије за чланове удружења.

Процену вредности трофеја дивљачи врши стручни пратилац пре одстрела.

Приходи по основу накнада за коришћење заштићеног подручја Националног парка „Ђердап“ планирани су на основу броја привредних друштава и других правних лица, предузетника и грађана, која користе погодности Националног парка „Ђердап“ као заштићеног подручја и његове вредности, који обављају делатност на подручју Националног парка „Ђердап“ или на други начин искоришћавају ово заштићено добро. Висина накнаде утврђена Законом о накнадама за коришћење јавних добара Законом о накнадама за коришћење јавних добара („Сл. гласник РС“, број 95/2018, 49/2019 и 86/2019 – усклађени дин. изн., 156/2020 – усклађени дин.изн., 15/2021 – доп.усклађених дин.изн., 15/2023 – доп.усклађених дин.изн. и 92/2023), који у делу X регулише врсте накнада за заштиту животне средине, а чланом 99. ст.1. тачка 2, као вид накнаде за коришћење животне средине наводи и накнаду за коришћење заштићеног подручја. Висину накнаде за коришћење заштићеног подручја својим актом утврђује управљач заштићеног подручја за предмете утврђивања накнаде које наплаћују на подручју којим управљају, највише до износа прописаних у Прилогу 5. Закона, што је и регулисано Одлуком о накнадама за коришћење заштићеног подручја „Националног парка Ђердап“ („Сл. гласник РС“, број 28/2019) и изменом одлуке од 29.12.2021. године.

Табела бр 55 Висина накнаде за коришћење заштићеног подручја за обављање делатности, односно на други начин коришћење заштићеног подручја

Ред. број	Предмет накнаде	Основица	Висина РСД износ накнаде
1.	<b>Обављање делатности туристичких агенција, пружаоци наугичкотуристичких, ловнотуристичких и ваздухопловних услуга</b>		
1.1.	Објекат, односно део објекта агенција и пружаоца услуга (Туристичке агенције, пружаоци наугичкотуристичких, ловнотуристичких и ваздухопловних услуга са седиштем, огранком или посебним простором за обављање делатности на заштићеном подручју) (годишња накнада)	објекат по седишту или др. регистро. јединици	10.282,00
1.2.	Марине и сидришта (годишња накнада)	објекат	10.282,00
1.3.	Излетничко пловни објекти за панорамско разгледање, катамарани, глисери и други пловни објекти преко 9 m за сопствене потребе (годишња накнада)	пловни објекат	30.845,00
1.4.	Катамарани и глисери и други пловни објекти до 9 метара за сопствене потребе (годишња накнада)	пловни објекат	25.705,00
2.	<b>Постављање угоститељских објеката за услуге смештаја, исхране и пића</b>		
2.1.	Хотели, мотели, туристичка насеља (годишња накнада)	лежај	900,00
2.2.	Хостели, пансиони и преноћишта (годишња накнада)	лежај	900,00
2.3.	Одмаралишта, планинарски домови, ловнотуристички објекти за смештај, објекти домаће радности (годишња накнада)	лежај	514,00
2.4.	Кампови (годишња накнада)	m <sup>2</sup>	22,00
3.	<b>Постављање објеката за обављање трговине, занаства, услуга и индуст.</b>		
3.1.	Постављање објеката за промет прехранбених и других производа (текстил, козметичка, санитарна и хемијска средства за домаћинство и пољопривреду, лекови, семена и др.) и пијачна продаја прехранбених производа сувенира и друге робе		
3.1.1.	Продајни објекти мешовите специјализоване робе (годишња накнада)	m <sup>2</sup>	668,00
3.1.2.	Киосци за продају штампе, дувана и сл. робе (годишња накнада)	објекат	4627,00
3.1.3.	Станице за откуп пољопривредних производа, стоке, гљива и шумских плодова	објекат откупно место	6.683,00
3.1.4.	Банке, поште и мењачнице (годишња накнада)	m <sup>2</sup>	308,00
3.2.	Постављање објеката за промет грађевинског материјала, резане грађе, машина и опреме, аутомобила, вештачких ђубрива, откуп, складиштење, чување пољопривредних производа и др.	m <sup>2</sup>	
3.2.1.	Стоваришта, хладњаче, силоси, сушаре и магацини (годишња накнада)	m <sup>2</sup>	256,00
3.3.	Постављање објеката за обављање занатских и сервисних услужних послова (поправка и одржавање машина, моторних возила, поправка апарата, уређаја, скијашке опреме и др.)		
3.3.1.	Занатске и сервисне радње (годишња накнада)	m <sup>2</sup> површина објекта	256,00
3.3.2.	Пумпе за течна горива и гас (годишња накнада)	m <sup>2</sup>	3.599,00
3.4.	Постављање објекта за обављање осталих услужних послова		
3.4.1.	Кладионице и коцкарнице (годишња накнада)	објекат	77.114,00



3.5.	Постављање објеката за обављање занатско-индустријске и индустријске делатности (резање и обрада дрвета, брикетирање, асфалтне базе и друга производња грађевинских материјала, млинова за жито, паковање и прерада амбалажног отпада, прерада пољопривредних производа, прехранбена и друга индустријска производња)		
3.5.1.	Занатска делатност (годишња накнада)	m <sup>2</sup>	386,00
3.5.2.	Индустријска делатност (годишња накнада)	m <sup>2</sup>	3.599,00
3.5.3.	Коришћење земљишта постављањем машине за резање грађе (бансека)	по бансеку	53.979,00
3.5.4.	Коришћење земљишта постављањем машине за резање грађе (брента)	по бренту-гатеру	102.818,00
4.	<b>Обављање делатности експлоатације минералних сировина</b>		
4.1.	Експлоатација грађевинског, техничког и украсног камена (годишња накнада)	m <sup>3</sup>	206,00
4.2.	Експлоатација другог камена, песка, шљунка, глине и др. (годишња накнада)	m <sup>3</sup>	123,00
5.	<b>Коришћење вода и водопривреде</b>		
5.1.	Водопривредне акумулације (годишња накнада)	по хектару	3.701,00
5.2.	Коришћење објеката /постројења за пуњење и флаширање вода	литар прои. воде	1,00
6.	<b>Коришћење објеката за постављање објеката за обављање енергетске делатности (енергетика)</b>		
6.1.	Производња електричне енергије у хидроелектранама		
6.1.1.	Водоакумулација хидроелектрана на заштићеном подручју (годиш. накнада)	ha	3.701,00
6.2.	Пренос и дистрибуција електричне енергије		
6.2.1.	Надземни електроенергетски вод 400 kV, ширина коридора 25m (годишња накнада)	m <sup>2</sup>	41,00
6.2.2.	Надземни електроенергетски вод 110 kV, ширина коридора 15m (годишња накнада)	m <sup>2</sup>	46,00
6.2.3.	Надземни електроенергетски вод 35 kV, ширина коридора 10m (годишња накнада)	m <sup>2</sup>	41,00
6.2.4.	Надземни електроенергетски вод 20 или 10 kV, ширина коридора 5m (годишња накнада)	m <sup>2</sup>	41,00
6.2.5.	Подземни електроенергетски водови- каблови (годишња накнада)	m	88,00
6.2.6.	Трафостаница вишег (улазног) напона 35 kV и 110 kV (годишња накнада)	m <sup>2</sup>	411,00
6.2.7.	Разводно постројење (годишња накнада)	m <sup>2</sup>	246,00
6.2.8.	МБТС 10 (20)/0,4 kV и стубна трафостаница (годишња накнада)	објекат	1.439,00
7.	<b>Саобраћај, транспорт, грађевинарство и телекомуникације</b>		
7.1.	Друмски саобраћај		
7.1.1.	Државни пут првог и другог реда (годишња накнада)	km	50.000,00
7.2.	Водени саобраћај		
7.2.1.	Чамци (годишња накнада)	пловило	3.085,00
7.2.2.	Понтони (годишња накнада)	пловило	10.796,00
7.2.3.	Сплавови (годишња накнада)	пловило	23.134,00
7.3.	Коришћење заштићеног подручја за електронске комуникације		
7.3.1.	Постављање примарне телефонске мреже надземни вод (годишња накнада)	m	103,00
7.3.2.	Постављање примарне телефонске мреже подземни вод (годишња накнада)	m	52,00

7.3.3.	Постављање електронске комуникационе опреме ( које су у статусу закупа или службености) (годишња накнада)	м <sup>2</sup> површине испод базне станице	3.085,00
7.4.	Коришћење заштићеног подручја за радио и ТВ комуникације		
7.4.1.	Телевизијски релеји, репетитори, предајници са објектима и опремом (који су у статусу закупа или службености) (годишња накнада)	м <sup>2</sup>	4.627,00
7.4.2.	Радио комуникације (корисници радио релеја и одашиљача) осим радиоаматера, СУП и војске (који су у статусу закупа или службености) (годишња накнада)	м <sup>2</sup>	617,00
7.4.3.	Мрежа за телекомуникацију (оптички водови) (годишња накнада)	м	77,00
8.	<b>Снимање</b>		
8.1.1.	Играни филмови	дан	12.596,00
8.1.2.	Документарни филмови	дан	5.141,00
8.1.3.	Рекламни филмови	дан	20.564,00
8.1.4.	Снимање звучних записа	дан	2.056,00
9.	<b>Постављање рекламе</b>		
9.1.	Постављање рекламних и информативних ознака на заштићеном подручју, осим саобраћајне и туристичке сигнализације	м <sup>2</sup>	16.194,00
9.2.	Постављање билборда	м <sup>2</sup>	35.986,00

Табела бр 56 Коришћење земљишта заштићеног подручја за постављање викендица и других некомерцијалних објеката за одмор у заштићеном подручју

Ред бр.	Предмет накнаде	Основица	Висина у РСД износ накнаде
1.	Викендице, виле и други породични објекти за одмор (годишња накнада)	м <sup>2</sup>	120,00
2.	Бачије (годишња накнада)	м <sup>2</sup>	51,00
3.	Куће за одмор на води, на обалама река и језера, пловеће инсталације без сопственог погона (годишња накнада)	м <sup>2</sup> подне површине објекта	1028,00
4.	Резиденцијални објекти (годишња накнада)	м <sup>2</sup>	256,00
5.	Кампери, камп приколице (годишња накнада)	објекат	3.900,00
6.	Шатори	м <sup>2</sup> површ. шатора	31,00

Табела бр 57 Коришћење возила на моторни погон у заштићеном подручју

Ред број.	Предмет накнаде	Основица	Висина у РСД износ накнаде
1.	I категорија моторних возила до 1,3 m висине (код предње осовине возила)- мотоцикли и путничка возила	дан	300,00
2.	II категорија моторних возила са приколицом висине до 1,3 m и комби возила	дан	500,00
3.	III категорија моторних возила висине веће од 1,3 m (аутобуси и камиони )	дан	700,00
4.	IV категорија моторних возила висине веће од 1,3 m (код предње осовине вучног возила) са више од три осовине – сва возила са више од 3 осовине	дан	1.700,00

Табела бр 58 Коришћење заштићеног подручја за спортско рекреативне активности, одржавање манифестација

Ред број.	Предмет накнаде	Основица	Висина у РСД износ накнаде
1.	Коришћење земљишта за спорт		
1.1.	Игралишта, отворених базена, хиподрома, терена за обуку, плажа и сл.	по m <sup>2</sup> површине/годишње	18,00
1.2.	Сплавови, платформе	по m <sup>2</sup> годишње	2.159,00
2.	Коришћење земљишта заштићеног подручја за спортске, туристичке и културне манифестације		
2.1.	За спортске, туристичке и културне манифестације (сакупљање биља и плодова, косидба, лов и риболов, регате, и друга такмичења на води, културни догађај, празник)	дан	25.705,00
2.2.	За ауто-мото приредбе (рели, квадови, возња теренским возилима и др.)	дан	46.268,00

Табела бр 59 Коришћење имена и знака заштићеног подручја

Ред број.	Предмет накнаде	Основица	Висина у РСД износ накнаде
1.	Коришћење имена и знака заштићеног добра, у имену правног лица, пословним актима, ознаци производа, реклами и друго		по уговору
2.	Коришћење имена и знака заштићеног добра, у имену правног лица, пословним актима, ознаци производа, реклами и друго, ако не постоји сагласност	годишњи приход остварен коришће. имена и знака зашт. подручја	1%

Табела бр 60 Посета заштићеном подручју његовим деловима и објектима

Ред бр.	Предмет накнаде	Основица	Висина у РСД износ накнаде
1.	<b>Посета заштићеном подручју, његовим деловима и објектима</b>		
1.1.	за пунолетног посетиоца	дан	100,00
1.2.	за децу од 8 до 18 година	дан	50,00
2.	<b>Посета заштићеном подручју и његовим деловима (посебно шумски предели, клисуре и кањони, простори са водопадима, видиковци, пећине и друге зоне)</b>		
2.1.	за групу до 10 посетилаца, по посетиоцу	дан	250,00
2.2.	за групу преко 10 посетилаца, по посетиоцу	дан	150,00

Табела бр 61 Коришћење простора по основу заузећа објектима који својим изгледом нарушавају својства заштићеног подручја

Ред број.	Предмет накнаде	Основица	Висина у РСД износ накнаде
1.	Коришћење простора по основу заузећа објектима који својим изгледом нарушавају својства заштићеног подручја	m <sup>2</sup>	231,00

Рибарство за 2025. годину приходе остварује на основу наплате издатих дозвола за привредни риболов и рекреативни риболов. Вредност дневних, вишедневних и

годишњих дозвола за рекреативни риболов за 2024. годину прописана је Правилником о вредности дневне, вишедневне и годишње дозволе за рекреативни риболов за 2025. годину („Сл.гласник РС“, број 74 /2024).

#### 4.3.4 Елементи за сагледавање цена производа и услуга

**Продаја дрвних сортимената** - Да би се обезбедила стабилност у изворима финансирања Предузећа, потребно је утврдити економске цене дрвних сортимената и услуга које ово Предузеће пружа. У складу са пословном политиком, стањем на тржишту, планирани приходи за 2025. годину из области шумарства оствариваће се продајом дрвних сортимената на пању (у дубећем), док ће се основ за продају налазити у расположивој количини по планским документима за 2025. годину - Годишњи план за газдовање шумама у Националном парку „Ђердап“ за 2025. годину. Корекцију цена основних производа шумарства – дрвних сортимената Предузеће је извршило у 2023. години. Ценовник је добио сагласност оснивача, Владе РС, решењем бр. 05 Број 338-273/2023 од 19. јануара 2023. године и на основу истог је пројектован план продаје дрвних сортимената у 2025. години. У образложењу ценовника који је добио сагласност, у тачки 2 наводи се да су цене дрвних сортимената из ценовника полазна основа за утврђивање почетних цена код евентуалних лицитација. Имајући у виду да је Предузеће усвојило нови Ценовник производа коришћења шума, планирани су већи приходи из шумарства у 2025. години. Продаја ће се вршити на основу Правилника о расподели и начину продаје дрвних сортимената (на пању) и Правилника о поступку спровођења јавног позива за лицитациону продају дрвних сортимената на пању. Применом важећег Ценовника, уређеног Предузеће ће спроводити лицитациону продају, што битно утиче на већи износ прихода на основу продаје дрвних сортимената.

Уколико се догоде битни поремећаји и промене на тржишту, повећање трошкова заштите и гајења шума, трошкова горива по основу обиласка терена и теренских радова, као и кретање ценовника конкуренције на тржишту, Предузеће ће реаговати корекцијама важећег ценовника дрвних сортимената.

**Ловне услуге** – Активности службе заштите и унапређење лова и риболова, су усмерене пре свега на управљање популацијом ловних врста дивљачи. У оквиру управљања значајна је функција заштите дивљачи. Тако се лов планира углавном као санитарно – узгојни, а не комерцијални, па се тиме не планира ни знатно већи приход од истог. Ценовник услуга у ловном туризму уређен је према смерницама ценовника Ловачког сюза Србије и исти ће се послати оснивачу на сагласност.

**Продаја риболовних дозвола**- Врши се продаја дозвола за рекреативни и привредни риболов. Вредност дневних, вишедневних и годишњих дозвола за рекреативни риболов за 2025. годину прописана је Правилником о вредности дневне, вишедневне и годишње дозволе за рекреативни риболов за 2025. годину („Сл.гласник РС“, број 74/2024) којим је утврђена цена дозвола за рекреативни риболов.

**Услуге смештаја** – Предузеће има један објекат са смештајним капацитетом Ловачку кућу у Орешковици који се бави пружањем услуга преноћишта. Услуге се пружају у оквиру организације ловног туризма.

**Накнаде за коришћење Националног парка Ђердап** -Висина накнаде утврђена („Сл.гласник РС“, број 95/2018, 49/2019 и 86/2019 – усклађени дин. изн., 156/2020 – усклађени дин.изн., 15/2021 –доп.усклађених дин.изн., 15/2023 –доп.усклађених дин.изн. и 92/2023), који у делу X регулише врсте накнада за заштиту животне средине, а чланом 99. ст.1. тачка 2, као вид накнаде за коришћење животне средине наводи и накнаду за коришћење заштићеног подручја. Висину накнаде за коришћење заштићеног подручја својим актом утврђује управљач заштићеног подручја за предмете утврђивања накнаде које наплаћују на подручју којим управљају поштујући горњу границу износа до ког се може утврдити висина накнада регулисана Законом.

### 4.3 ИЗНОС И ДИНАМИКА ПРИХОДА ИЗ БУЏЕТА РС

План субвенција и осталих прихода из буџета за 2025. годину, (тачка 4.2. Програма – Планирана структура прихода и расхода у 2025. години), као и реализација субвенција за 2024. годину приказан је у табели број 62.

Табела бр 62 План субвенција и осталих прихода из буџета за 2024.

Прилог 6.

#### СУБВЕНЦИЈЕ И ОСТАЛИ ПРИХОДИ ИЗ БУЏЕТА

у динарима

01.01-31.12.2024. године					
Приход	Планирано	Пренето из буџета	Реализовано (процена)	Неутрошено	Износ неутрошених средстава из ранијих година (у односу на претходну)
	1	2	3	4 (2-3)	5
Субвенције	33,477,900	24,257,000	24,254,600	2,400	0
Остали приходи из буџета*	1,462,000	1,415,058	1,415,058	0	0
<b>УКУПНО</b>	<b>34,939,900</b>	<b>25,672,058</b>	<b>25,669,658</b>	<b>0</b>	<b>0</b>

у динарима

План за период 01.01-31.12.2025. године				
	01.01. до 31.03.	01.01. до 30.06.	01.01. до 30.09.	01.01. до 31.12.
Субвенције	0	31,254,000	38,420,000	46,825,950
Остали приходи из буџета*	353,764	707,528	1,061,528	1,415,058
<b>УКУПНО</b>	<b>353,764</b>	<b>31,961,528</b>	<b>39,481,528</b>	<b>48,241,008</b>

\* Под осталим приходима из буџета сматрају се приходи који се не исплаћују са економске класификације 451-субвенције

#### 4.4 ОБРАЗЛОЖЕЊЕ НАМЕНЕ КОРИШЋЕЊА СРЕДСТАВА ИЗ БУЏЕТА РС

Законом о буџету Републике Србије за 2025. годину („Сл. гласник РС“, број 94/24), чланом 8. одређена су средства у:

- а) Министарству животне средине,
- б) Управи за шуме, Министарство пољопривреде, шумарства и водопривреде – за развој и унапређење шума,
- ц) Управи за шуме, Министарство пољопривреде, шумарства и водопривреде – за специјализоване услуге у шумарству,
- д) Управи за шуме, Министарство пољопривреде, шумарства и водопривреде – за развој ловства.

Јавно предузеће Национални парк Ђердап планирало је да у складу са Програмом пословања ЈП Национални парк Ђердап за 2025. годину да конкурише за средства из Буџета Републике Србије по основу три уредбе:

1. Уредба о расподели и коришћењу средстава за субвенционисање заштићених природних добара од националног интереса за 2025. годину,
2. Уредба о утврђивању Годишњег програма коришћења средстава за одрживи развој и унапређење шумарства Републике Србије за 2025. годину,
3. Уредба о утврђивању Годишњег програма коришћења средстава за одрживи развој и унапређење ловства у Републици Србији.

Средства субвенције за 2025. годину планирана су у износу од 48.241.008 динара, приказаних у делу и то:

1. Средства суфинансирања од стране ресорног Министарства заштите животне средине по основу суфинансирања послова по Програму управљања за 2025. годину ( чување, одржавање и презентација заштићеног подручја, мониторинг и уређење простора) у износу од 44.985.100 динара:

- 1.1. Зараде чувара природе ЈП „Национални парк Ђердап“ - 19.440.000 динара;
- 1.2. Набавка средстава рада – набавка 3 теренска возила за потребе обављања редовних активности – 3.422.000 динара;
- 1.3. Санација сметлишта – 600.000 динара;
- 1.4. Имплементација коришћења биомасе као извор енергије – котлови на пелет – 3.186.000 динара;
- 1.5. Имплементација опреме и програма за контролу коришћења Националног парка Ђердап – набавка камера и софтвера за контролу улазака моторних возила на подручје НП Ђердап – 10.500.000 динара;
- 1.6. Пројекат „Истраживање подземне фауне бескичмењака (*Invertebrata*) Националног парка Ђердап“ – 1.000.000 динара
- 1.7. Пилот пројекат пошумљавања шумског земљишта дроном – 1.727.100 динара
- 1.8. Мониторинг и контрола Геопарка Ђердап – 3.000.000 динара
- 1.9. Пројекат *Ex situ* конзервација генетичких ресурса балканског китњака НП Ђердап – 910.000 динара
- 1.10. Пројекат утврђивања биомасе живог и мртвог дрвета као основ за процену количине лагерованог угљеника у најзначајнијим шумама различитог степена заштите у НП Ђердап (фаза I) – 1.200.000 динара;

2. Средства суфинансирања Министарства пољопривреде, шумарства и водопривреде - Управа за шуме у износу од **3.255.908** динара:

2.1. Средства Управе за шуме - обављање стручних послова у шумама сопственика – 1.415.058 динара. Рефундирање средстава по основу Програма газдовања шумама сопственика за 2025. годину.

2.2. Средства Управе за шуме – средства за одрживи развој и унапређење ловства – субвенције у области ловства (уређивање и одржавање ловишта) – 1.200.000 динара за која ће се аплицирати на конкурс за субвенције у области ловства у 2025. години.

2.3. Средства Управе за шуме – субвенције јавним нефинансијским предузећима и организацијама – чишћење у младим природним састојинама – 640.850,00 динара

Законом о буџету Републике Србије за 2025. годину („Сл. гласник РС“, број 94/24), у члану 8. планирана су средства субвенција на разделу 24 и 25, и то:

На разделу 25 - Министарство заштите животне средине, глава 25.0 - Министарство заштите животне средине, програм 0405 Заштита природе и климатске промене, функција 560 - Заштита животне средине неklasификована на другом месту, програмска активност/пројекат 0002 - Подстицаји за програме управљања заштићеним природним добрима од националног интереса, економска класификација 451 - Субвенције јавним нефинансијским предузећима и организацијама, у укупном износу од 470.000.000 динара од којих износ од 44.985.100,00 динара ЈП „Национални парк Ђердап“ планира за суфинансирање активности по Програму управљања за 2025. годину за чување, одржавање и презентацију заштићеног подручја – зараде чувара природе ЈП „Национални парк Ђердап“, набавку средстава рада – набавка 3 теренска возила за потребе обављања редовних активности, санацију сметлишта, Имплементацију коришћења биомасе као извор енергије, Имплементацију опреме и програма за контролу коришћења Националног парка Ђердап – набавка камера и софтвера за контролу улазака моторних возила на подручје НП Ђердап, Пројекат „Истраживање подземне фауне бескичмењака (*Invertebrata*) Националног парка Ђердап“, Пилот пројекат пошумљавања шумског земљишта дроном, Мониторинг и контролу Геопарка Ђердап, Пројекат *Ex situ* конзервације генетичких ресурса балканског китњака НП Ђердап и Пројекат утврђивања биомасе живог и мртвог дрвета као основ за процену количине лагерованог угљеника у најзначајнијим шумама различитог степена заштите у НП Ђердап (фаза I).

Раздео	Глава	Програм	Функција	Програмска активност/ Пројекат	Економска класификација	Укупна средства
25 Министарство заштите животне средине	25.0 Министарство заштите животне средине	0405 Заштита природе и климатске промене	560- заштита животне средине неклассификована на другом месту	0002 – подстицаји за програме управљања заштићеним природним добрима од националног интереса	451 субвенције јавним нефинасијским предузећима и организацијама	470.000.000 динара

Чување подручја и унутрашњи ред у заштићеном подручју спроводи служба чувара заштићеног подручја кроз редовну контролу свих активности у Националном парку „Ђердап“ и кроз регистровање свих бесправних радњи. У складу са Правилником о унутрашњем реду и чуварској служби Националног парка „Ђердап“, Службу чине руководиоца службе чувара заштићеног подручја и 18 чувара, који на укупној површини Националног парка „Ђердап“ обављају чување, одржавање унутрашњег реда и регистровање свих бесправних радњи. Чувари послове најчешће обављају појединачно (на рејонима који су им дати на чување) а повремено се сузбијање бесправних радњи врши ванредним или акцијским групним контролама. Активности се спроводе превентивно или у случају уочене бесправне радње, делује се сачињавањем записника о бесправној радњи и писањем пријаве надлежним органима.

Набавка средстава рада - набавка 3 теренска возила за потребе обављања редовних активности на терену.

Наставком веома успешне акције уклањања сметлишта на територији Националног парка „Ђердап“, а у сарадњи са локалним комуналним предузећима, смањиће се загађење животне средине на територији општина Мајданпек, Кладово и Голубац која се налази у оквиру Националног парка „Ђердап“.

Имплементација коришћења биомасе као извор енергије - Основна потреба укључивања извора енергије за свакодневно коришћење у објектима Националног парка Ђердап у Текији и Доњем Милановцу (набавка пећи – котлова, изградња димњака, израда простора за котлове и пратеће опреме, инсталација исте).

Имплементација опреме и програма за контролу коришћења Националног парка Ђердап-набавка камера и софтвера за контролу улазака моторних возила на подручје НП Ђердап. Коришћење заштићеног подручја односно корисници заштићеног подручја, јесу лица која обављају послове или располажу непокретностима и другим стварима на заштићеном подручју, посећује заштићено подручје ради одмора, спорта, рекреације и сличних потреба и на други начин користи заштићено подручје су обвезници накнаде за коришћење заштићеног подручја Националног парка Ђердап. У том смислу неопходно је имплементирати пројекат постављања камера са одговарајућим софтвером и пратећом опремом на магистралним путевима тј.улазним пунктовима у НП Ђердап. За реализацију наведеног неопходна је набавка камера, софтвера и пратеће опреме у виду прикључка за електричну енергију и интернет.

Научно истраживачки пројекат подземне фауне бескичмењака НП Ђердап - Обзиром на изузетне резултате у 2024.години где су у подземној фауни НП Ђердап потенцијално пронађене нове врсте пећинских инсеката за науку и фауну Србије, током 2025. године,



тим научника са Универзитета у Београду - Биолошког факултета (проф. др Срећко Ђурчић, др Никола Весовић и сарадници) планира да реализује 12 теренских истраживачких посета Националном парку Ђердап. Циљ ових посета је сакупљање фаунистичког материјала бескичмењака (*Invertebrata*) из што већег броја подземних локалитета (пећина и јама) и различитих микростаништа у њима, као и евидентирање и фотографисање врста лептира од посебног интереса (ретке, заштићене, угрожене и атрактивне врсте), које насељавају различита отворена станишта. Материјал лептира и других бескичмењака биће прикупљен уз помоћ ентомолошке мреже, кечера, ручном методом и постављањем Барберових клопки. Лептири и други бескичмењаци биће фотографисани директно на терену у њиховим природним стаништима. Сакупљен фаунистички материјал биће анализиран (идентификован и фотографисан) у лабораторији Универзитета у Београду - Биолошког факултета. Наведена научна истраживања у Националном парку Ђердап организују се на основу сарадње између Универзитета у Београду - Биолошког факултета и ЈП „Национални парк Ђердап“. Извештај о спроведеним истраживањима подземне фауне бескичмењака Националног парка Ђердап биће достављени управљачу у договореном року.

Пилот пројекат пошумљавања шумског земљишта дроном - Оно што је главна одлика пошумљавања дроном је да се може садити на тешко приступачним или неприступачним локацијама, такве су површине најчешће и оштећене пожарима а и друге површине. Осим што се може користити на неприступачним теренима, садња дроном је и вишеструко бржа од традиционалних начина садње који су се до сада искључиво користили у пошумљавању. Пошумљавање функционише тако што дрoнови на одређено подручје избацују тзв. семенске лопте односно семенске „бомбе“ са семеном аутохтоне врсте дрвећа. Те самоклијајуће лоптице су мешавина више компоненти: земља, глина, песак, супстрат и семе. У њих се ставља све оно што семену осигурава бржи и квалитетнији развој како би се повећала успешност клијања и наравно раст нових јединки шумског дрвећа. Обзиром да се ради о новини која до сада није практикована овај пилот пројекат ће у сваком случају допринети заштити и унапређењу шумских екосистема и дати смернице за будуће пројектовање сличних активности.

Мониторинг и контрола Геопарка Ђердап - Унеско Геопарк Ђердап је подручје двоструко веће од територије Националног парка Ђердап. Обухвата делове четири општине: Голубац, Мајданпек, Кладово и Неготин и покрива територију од 1.330 km<sup>2</sup>, укључујући подручје Националног парка Ђердап и других заштићених подручја националног и локалног значаја. Четири карактеристике које су кључне за Унеско геопаркове су: постојање геолошког наслеђа од међународног значаја, одговорно управљање које подразумева укључивање свих заинтересованих страна, одговарајуће промотивне активности које ће пружити релевантне информације које за крајњи циљ имају подстицај локалне економије и умрежавање са другим геопарковима, чланицама Светске и регионалне, Европске мреже геопаркова са којима се гради квалитет ознаке Унеско геопарка.

Споразумом о сарадњи између Министарства заштите животне средине, Завода за заштиту природе Србије, Јавног предузећа „Национални парк Ђердап“ и општина Голубац, Мајданпек, Кладово и Неготин, предвиђено је да Јавно предузеће „Национални парк Ђердап“ буде носилац активности Геопарка.

У 2025.г. вршиће се активности на заштити и очувању геолошког и геоморфолошког наслеђа парка кроз:

- Уређење и обележавање приступачних објеката,
- Заштита у сарадњи са стручним институцијама,
- Наставак мапирања и истраживања спелеолошких објеката,

- Израда базе података о геолошкој баштини НП „Ђердап“ и Геопарка "Ђердап" у целини
- Активности које ће се спроводити у складу са испуњењем из Извештаја (препука) (ре) евалуатора, како би се у 2025. години предузеле активности и спровеле мере у циљу очувања статуса УНЕСКО Светског Геопарка Ђердап.

- Трошкови ревалуационе мисије

Ex situ конзервацију генетичких ресурса балканског китњака НП Ђердап (фаза I) – у циљу дугорочног очувања и унапређења еколошке адаптабилности и еволутивног потенцијала популације балканског китњака (*Quercus petraea* subsp. *dalechampii* Ten.) у НП Ђердап потребно је започети спровођење адекватних мера Ex situ конзервације. Издвојена и анализирана тест стабла у оквиру пројекта ће бити извор репроматеријала за подизање објекта Ex situ конзервације. Са издвојених тест стабала ће се сакупити одговарајућа количина семена на коме ће се извршити све неопходне анализе квалитета и здравственог стања. Семе ће бити посејано одвојено по тест стаблима са циљем производње садница различитих линија полусродника китњака. У расаднику ће се током развоја примењивати одговарајуће мере неге и заштите како би се произвеле саднице задовољавајућег квалитета. Спровођење предложених мера на очувању и унапређењу стања генетичких ресурса балканског китњака у НП Ђердап је дугорочног карактера и има за циљ очување и опстанак стабилних састојина овог шумског комплекса у будућности.

Пројекат „Утврђивање биомасе живог и мртвог дрвета као основ за процену угљеника у шумама различитог степена заштите Националног парка Ђердап“ (фаза I) – Да би се квантификовала количина биомасе потребно је најпре установити најпогоднији методолошки приступ за утврђивање ове вишеструко важне структурне карактеристике шумских екосистема. Дефинисањем и документовањем оптималног начин утврђивања биомасе у околностима које владају у НП „Ђердап“, створиће се основ за дугорочни мониторинг овог елемента раста састојина. Утврђивање количине биомасе живог и мртвог дрвета биће реализовано у најзначајнијим састојинама различитог степена заштите и структурног облика. Постављање примерних површина у контрастним састојинским ситуацијама ће омогућити анализу степена сличности и разлика када је у питању количина биомасе живог и мртвог дрвета. У крајњој инстанци ће на основу биомасе живог и мртвог дрвета бити утврђена количина лагерованог угљеника у најзначајнијим шумама у НП „Ђердап“. Добијени резултати ће бити уопштени у одговарајућој мери и картографски представљени у склопу завршног извештаја пројекта.

2. Средства суфинансирања из Управе за шуме износе **3.255.908** динара а односе се на:

2.1. На разделу 24 - Министарство пољопривреде, шумарства и водопривреде, глава 24.4 - Управа за шуме, програм 0106 - Развој шумарства и ловства, функција 420 - Пољопривреда, шумарство, лов и риболов, програмска активност/пројекат, 0004 - Управљање у шумарству и ловству, економска класификација 424 – Специјализоване услуге, у укупном износу од 207.617.000 динара, од којих износ од 1.415.058 динара ЈП „Национални парк Ђердап“ планира за обављање стручних послова у шумама сопственика.

Раздео	Глава	Програм	Функција	Програмска активност/ Пројекат	Економска класифика-ција	Укупна средства
24 Министарство пољопривреде, шумарства и водопривреде	24.4. Управа за шуме	106 Развој шумарства и ловства	420-пољопривреда, шумарство, лов и риболов	0004 – управљање у шумарству и ловству	424 Специјализоване услуге	207.617.000

2.2. На разделу 24 - Министарство пољопривреде, шумарства и водопривреде, глава 24.4 - Управа за шуме, програм 0106 – Развој шумарства и ловства, функција 420 - Пољопривреда, шумарство, лов и риболов, програмска активност/пројекат, 0003 – одрживи развој и унапређење ловства, економска класификација 451 – Субвенције јавним нефинансијским предузећима и организацијама, у укупном износу од 149.800.000 динара, од којих износ од 1.200.000 динара ЈП „Национални парк Ђердап“ планира за уређивање и одржавање ловишта и за која ће се аплицирати на конкурс за субвенције у области ловства у 2025. години.

Раздео	Глава	Програм	Функција	Програмска активност/ Пројекат	Економска класифика-ција	Укупна средства
24 Министарство пољопривреде, шумарства и водопривреде	24.4. Управа за шуме	0106 Развој шумарства и ловства	420-пољопривреда, шумарство, лов и риболов	0003 – одрживи развој и унапређење ловства	451 Субвенције јавним нефинансијским предузећима и организацијама	149.800.000

4.1. На разделу 24 - Министарство пољопривреде, шумарства и водопривреде, глава 24.4 - Управа за шуме, програм 0106 – Развој шумарства и ловства, функција 420 - Пољопривреда, шумарство, лов и риболов, програмска активност/пројекат, 0002 – одрживи развој и унапређење шумарства, економска класификација 451 – Субвенције јавним нефинансијским предузећима и организацијама, у укупном износу од 800.000.000 динара, од којих износ од 640.850 динара ЈП „Национални парк Ђердап“ планира за чишћење у младим природним састојинама.

Раздео	Глава	Програм	Функција	Програмска активност/ Пројекат	Економска класифика-ција	Укупна средства
24 Министарство пољопривреде, шумарства и водопривреде	24.4. Управа за шуме	0106 Развој шумарства и ловства	420-пољопривреда, шумарство, лов и риболов	0002 – одрживи развој и унапређење шумарства	451 Субвенције јавним нефинансијским предузећима и организацијама	800.000.000 динара

## 4.5 Трошкови запослених

Полазну основу приликом планирања масе средстава за зараде у 2025. години чине појединачне зараде, као и број запослених у 2025. години. Зарада је планирана и у складу са применом Правилника о унутрашњој систематизацији послова Јавног предузећа „Националног парка Ђердап“ Доњи Милановац, на који је сагласност дало Министарство заштите животне средине, решењем број.110-00-119/2018-04 од 30.11.2018. године, уговорима о раду, Колективним уговором за ЈП „Национални парк Ђердап“ бр. 1436 од 21.03.2022. године, који је ступио на снагу осам дана од дана објављивања на огласној табли Послодавца, односно 30.03.2022. године, Анекса бр. I Колективног уговора ЈП „Националног парка Ђердап“ Доњи Милановац број 549 који је ступио на снагу 30.03.2023. године и Анекса бр. II Колективног уговора ЈП „Национални парк Ђердап“ Доњи Милановац број 1723 који је ступио на снагу 23.03.2024. године. Зараде и остала лична примања запослених, планирана су у складу са одредбама Закона о раду, колективног уговора, уговора о раду и осталих прописа којима су уређена права и заштита запослених. У складу са чланом 111. ст.1. и 2. Закона о раду запослени има право на минималну зараду за стандардни учинак и време проведено на раду, а минимална зарада се одређује на основу

- минималне цене рада утврђене у складу са законом која важи за месец у којем се врши исплата,
- времена проведеног на раду и
- пореза и доприноса који се плаћају из зараде.

Влада Републике Србије је дана 28. августа 2024. године донела Одлуку о висини минималне цене рада за период јануар – децембар 2025. године која је објављена у Сл. гласнику РС, бр. 74/2024. Минимална цена рада утврђена је по радном часу без пореза и доприноса (нето износ), за календарску годину, а примењује се од 1. јануара 2025. Минимална цена рада, без пореза и доприноса за обавезно социјално осигурање, за период јануар- децембар 2025. године износи 308 динара (нето), по часу рада. Цена рада за 2024. годину износила је 271 динара нето по часу рада, и примењује се закључно са 31.12.2024. године, док се на исплате које се врше почев од 01. јануара 2025. године примењује нова цена по часу рада. Осим овога израчунато је увећање за по једну годину радног стажа 0,4% повећање по основу минулог рада, затим повећање износа накнаде по часу рада за дванаестомесечни просек који је повећан услед повећања основне зараде у 2024. години.

Накнаде физичким лицима по основу уговора о делу планиране су у износу од 45.000,00 динара. Уговор о делу се склапа са физичким лицем за обављање послова које запослени радници нису у могућности да обаве (вештачења, процене). Уговоре о делу по Закону о порезу на доходак грађана („Сл. гласник РС“, бр. 24/01, 80/02, 80/02-др. закон, 135/04, 62/06, 65/06-испр., 31/09, 44/09, 18/10, 50/11, 91/11-одлука УС, 07/12-усклађ. дин. изн., 93/12, 114/12-одлука УС, 08/13-усклађ. дин. изн., 47/13, 48/13-испр., 108/13, 06/14-усклађ. дин. изн., 57/14, 68/14-др. закон, 05/15-усклађ. дин. изн., 112/15, 05/16-усклађ. дин. изн., 07/17-усклађ. дин. изн., 113/17, 07/18-усклађ. дин. изн., 95/18 и 4/2019- усклађени дин.изн., 86/2019, 5/2020- усклађени дин. изн., 153/2020, 156/2020 - усклађени дин.изн., 6/2021 - усклађени дин.изн., 44/2021, 118/2021, 132/2021 и 10/2022 - усклађени дин.изн., 6/2023 – усклађени дин. изн., 92/2023 и 6/2024 – усклађени дин.) је категорија осталих личних примања, те се морају приказати у табелама које се односе на лична примања.

Накнаде физичким лицима по основу осталих уговора планиране су у износу од 2.530.000,00 динара. Послове интерне ревизије обављају јединице интерне ревизије које могу бити организоване као јединице, службе или неки други организациони облик. Интерни ревизори не могу обављати, нити им се могу доделити било које друге функције и активности, осим активности интерне ревизије. Они су функционално и организационо независни. Интерни ревизор може обављати послове, код једног или више субјеката ревизије. По неопходним предусловима нико од запослених радника не испуњава услове за интерног ревизора у јавном сектору, у смислу да има положен испит за овлашћеног интерног ревизора у јавном сектору, са најмање седам година радног искуства на пословима ревизије ( по новом Правилнику), финансијске контроле или рачуноводствено – финансијским пословима. Како би испоштовало законску регулативу и налог ревизије Предузеће користи могућност коју даје члан 3. Правилника о заједничким критеријумима за организовање и стандардима и методолошким упутствима за поступање и извештавање интерне ревизије у јавном сектору ("Сл. гласник РС", бр. 99/2011 и 106/2013 и 84/2023), који је ступио на снагу 13. окобра 2023. године а то је да интерна ревизија код корисника јавних средстава може да се успостави од стране интерне ревизије другог корисника јавних средстава, на основу споразума, уз претходну сагласност Сектора за интерну контролу и интерну ревизију при Министарству финансија. Обратили смо се Централној јединици за хармонизацију за давање сагласности и иста нам је одговорила, да можемо од другог корисника јавних средстава ЈП „Србијашуме” који има лиценциране интерне ревизоре ангажовати интерне ревизора (положен испит - сетификат) по основу уговора о допунском раду. Ова сарадња је започета у 2023. години и наставља се у 2025. години. Из наведених разлога планиран је износ средстава по основу осталих уговора ( допунски рад) како би се наставило са успостављањем интерне ревизије у Предузећу, и тиме поступили по налогу државне ревизије.

Кроз планирани износ средстава по осталим уговорима урачунат је и износ за уговоре који се склапају са физичким лицима због коришћења земљишта у власништву физичких лица у току радова на искоришћавању шума, а прелаз и коришћење земљишта физичких лица представља надокнаду физичким лицима за прелазак и коришћење приватног поседа.

Накнаде председнику и члановима Надзорног одбора планиране су и приказане у делу Програма под тачком 6.5. Накнаде председнику и члановима Надзорног одбора, док су накнаде члановима комисије за ревизију приказане у делу Програма под тачком 6.6. Планиране накнаде члановима Комисије за ревизију.

Планиране накнаде трошкова запосленим радницима су и трошкови превоза запослених на посао и са посла. Планиран износ за 2025. годину је 650.000, 00 динара и мањи је у односу на планирана средства за претходну годину, јер мањи број запослених користи јавни превоз за долазак и одлазак с посла.

Трошкови дневница на службеном путу у земљи и иностранству, као и накнада трошкова на службеном путу у земљи и иностранству планирани су у на истом нивоу као претходне године.

План исплата јубиларних награда је на основу година укупног радног стажа у Предузећу. Запослени има право на јубиларну награду, за укупно време проведено у радном односу код Послодавца, који испуњава следеће услове:

1. 10 година рада - у висини једне просечне зараде по запосленом код Послодавца за месец који претходи месецу у којем се исплаћује јубиларна награда;

2. 20 година рада - у висини две просечне зараде по запосленом код Послодавца за месец који претходи месецу у којем се исплаћује јубиларна награда;

3. 30 година рада - у висини три просечне зараде по запосленом у Предузећу за месец који претходи месецу у којем се исплаћује јубиларна награда.

Право за исплату јубиларне награде у 2025. години стиче 7 радника у укупном износу од 1.648.470дин. и то: за 10 година рада у Предузећу у износу од једне просечне бруто зараде по запосленом у Предузећу стиче један радник, за 20 година рада у Предузећу у износу од две просечне бруто зараде по запосленом у Предузећу стиче четири радника и за 30 година рада у Предузећу у износу од три просечне бруто зараде по запосленом у Предузећу стичу два радник. Према чл. 60. Колективног уговора јубиларна награда се исплаћује у месецу стицања услова.

- један радник са 10 година рада у Предузећу (110.793 x 1).....110.793
- један радник са 20 година рада у Предузећу (219.236,50 x 4).....876.976
- један радник са 30 година рада у Предузећу (330.366 x 2).....328.301

Помоћ радницима и породицама радника подразумева помоћ у случају теже болести, смртног случаја, елементарних непогода и осталих непредвиђених ситуација. Таквих случајева у претходној години је било и све солидарне помоћи исплаћиване су по основу смрти члана породице. Колективним уговором на име солидарне помоћи у случају смрти ужег члана породице запосленом се исплаћује солидарна помоћ у висини 1/3 неопорезивог износа. У току 2024. године повећан је износ неопорезивог износа и тиме је повећан и износ солидарне помоћи. С обзиром да су то ипак непредвиђене околности и представљају ситуације у којима је непоходна помоћ, при чему ће износ неопорезивог износа и у 2025. години бити повећан, планиран је већи износ у односу на претходну годину и износи 230.000,00 динара.

Остале накнаде запосленима и другим физичким лицима који нису запослени у Предузећу подразумева исплате запосленим и другим физичким лицима, а нису обухваћена претходним објашњењима, попут пакетића деци поводом новогодишњих празника, или анагажовање евалуатора из иностранства који прате реализацију међународних пројеката и којима се надокнађују трошкови доласка. На име новогодишњих поклона за децу запослених повећан је износ са 300.000 динара на 400.000 динара, обзиром да је повећан број деце којима се обезбеђује новогодишњи поклон. Осим овога, у наведеној категорији је и накнада трошкова осталим физичким лицима која су ангажована по основу праћења статуса геопарка. Извршни одбор Унеска је на 209. седници у јулу 2020. године подржао одлуку Савета Унеска за светске геопаркове и одобрио номинацију Ђердап Унеско геопарка. Како период од номинације истиче, и како би се иста обновила неопходно је ангажовање лица које ће представницима светске мреже геопарка образложити напредак и испуњеност услова да се дат статус геопарка настави. Ово подручје је прво у Србији добило статус Унеско геопарка и за накнаду трошкова ангажованих лица планира се износ од 150.000 динара. Из наведеним разлога планиран износ осталих трошкова запослених и осталим физичким лицима је повећан и износи 550.000 динара.

За стручно усавршавање запослених, планиран је већи износ у односу на 2024. Услед честих измена и допуна законске регулативе – Закон о електронском фактурисању, Закон о порезу на додату вредност и одговарајућег Правилника, Закон о безбедности и здравље на раду, неопходна су стручна усавршавања запослених како би адекватно одговорили својим радним обавезама. Поред тога за обнављања неопходних лиценци за рад (чувари заштићеног подручја, шумарски, инжењери, рачуновође) неопходно је

присуствовање обукама за обнављање истих. Из наведених разлога износ по основу стручног усавршавања је повећан на 350.000,00 динара.

Табела бр 63 Трошкови запослених, у дин

Прилог 7.

ТРОШКОВИ ЗАПОСЛЕНИХ

у динарима

Р.бр.	Трошкови запослених	План 01.01-31.12.2024.	Реализација (процена) 01.01-31.12.2024.	План 01.01-31.03.2025.	План 01.01-30.06.2025.	План 01.01-30.09.2025.	План 01.01-31.12.2025.
1.	Маса НЕТО зарада (зарада по одбитку припадајућих пореза и доприноса на терет запосленог)	94,796,474	88,066,807	21,822,071	43,698,119	65,855,344	88,185,054
2.	Маса БРУТО 1 зарада (зарада са припадајућим порезом и доприносима на терет запосленог)	130,936,483	118,840,404	30,023,000	60,123,000	90,616,000	121,351,000
3.	Маса БРУТО 2 зарада (зарада са припадајућим порезом и доприносима на терет послодавца)	150,773,360	136,847,511	34,571,485	69,231,635	104,344,324	139,735,677
4.	Број запослених по кадровској евиденцији - УКУПНО*	102	94	94	94	94	94
4.1.	- на неодређено време	98	91	91	92	92	92
4.2.	- на одређено време	4	3	3	2	2	2
5.	Накнаде по уговору о делу	45,000	18,519	21,000	35,000	39,000	45,000
6.	Број прималаца накнаде по уговору о делу*	2	1	1	1	1	2
7.	Накнаде по ауторским уговорима	0	0	0	0	0	0
8.	Број прималаца накнаде по ауторским уговорима*	0	0	0	0	0	0
9.	Накнаде по уговору о привременим и повременим пословима	0	0	0	0	0	0
10.	Број прималаца накнаде по уговору о привременим и повременим пословима*	0	0	0	0	0	0
11.	Накнаде физичким лицима по основу осталих уговора	2,530,000	2,479,940	641,000	1,238,500	1,840,000	2,530,000
12.	Број прималаца накнаде по основу осталих уговора*	3	4	2	2	3	4
13.	Накнаде члановима скупштине	0	0	0	0	0	0
14.	Број чланова скупштине*	0	0	0	0	0	0
15.	Накнаде члановима надзорног одбора	7,220,388	7,220,388	1,805,097	3,610,194	5,415,291	7,220,388
16.	Број чланова надзорног одбора*	5	5	5	5	5	5
17.	Накнаде члановима Комисије за ревизију	277,776	277,776	69,444	138,888	208,332	277,776
18.	Број чланова Комисије за ревизију*	3	3	3	3	3	3
19.	Превоз запослених на посао и са посла	800,000	494,316	120,000	250,000	450,000	650,000
20.	Дневнице на службеном путу	800,000	381,573	180,000	280,000	350,000	600,000
21.	Накнаде трошкова на службеном путу	500,000	367,651	160,000	290,000	380,000	500,000
22.	Отпремнина за одлазак у пензију	0	0	0	450,000	900,000	1,350,000
23.	Број прималаца отпремнине	0	0	0	1	2	3
24.	Јубиларне награде	1,947,491	1,940,971	0	0	766,492	1,648,470
25.	Број прималаца јубиларних награда	10	10	0	0	3	7
26.	Смештај и исхрана на терену	0	0	0	0	0	0
27.	Помоћ радницима и породици радника	150,000	186,719	80,000	950,000	160,000	230,000
28.	Стипендије	0	0	0	0	0	0
29.	Остале накнаде трошкова запосленима и осталим физичким лицима	400,000	300,000	20,000	150,000	190,000	550,000
30.	Трошкови стручног усавршавања запослених	300,000	306,125	20,000	30,000	220,000	350,000

\* Број запослених/прималаца/чланова последњег дана извештајног периода

\*\* позиције од 5 до 31 које се исказују у новчаним јединицама приказати у бруто износу



## **5 ПЛАНИРАНИ НАЧИН РАСПОДЕЛЕ ДОБИТИ**

### **5.1 РЕЗУЛТАТ ПОСЛОВАЊА – РАСПОДЕЛА ДОБИТИ**

Процењује се да ће Предузеће у 2024. години остварити позитиван финансијски резултат – нето добит у износу од 8.013 хиљада динара коју ће након покрића пореза на добит Предузећа, одлуком Надзорног одбора, распоредити у 2025. години у складу са Законом о буџету Републике Србије уз сагласност оснивача – Влада Републике Србије.

Процењена нето добит Предузећа за 2025. годину, након покрића пореза на добит предузећа, која износи 9.337 хиљада динара, распоредиће се у складу са Законом о буџету Републике Србије за 2026. годину.

### **5.2 ДОБИТ ИЗ 2021., 2022. И 2023. ГОДИНЕ – НАЧИН УПОТРЕБЕ**

Одлуком о расподели добити за 2021. годину под бројем 4301/3 од 30.09.2022. године, коју је донео Надзорни одбор Јавног предузећа „Национални парк Ђердап“, а на коју је Оснивач дао сагласност Решењем број 05 број 41-9824/2022 од 01. децембра 2022. године („Службени гласник РС“, бр. 134/2022) расподела добити је следећа:

- 50% оснивачу – Влада Републике Србије, у износу од 7.057.950,07 динара, што је и уплаћено у буџет,
- 50% Предузећу у износу од 7.057.950,07 динара, која остаје нераспоређена.

Одлуком о расподели добити за 2022. годину под бројем 5321/3 од 15.11.2023. године, коју је донео Надзорни одбор Јавног предузећа „Национални парк Ђердап“, а на коју је Оснивач дао сагласност Решењем број 05 број 41-12746/2023 од 28. децембра 2023. године („Службени гласник РС“, бр. 119/2023) расподела добити је следећа:

- 50% оснивачу – Влада Републике Србије, у износу од 6.823.147,19 динара, што је и уплаћено у буџет,
- 50% Предузећу у износу од 6.823.147,18 динара, која остаје нераспоређена.

Одлуком о расподели добити за 2023. годину под бројем 4712/4 од 30.10.2024. године, коју је донео Надзорни одбор Јавног предузећа „Национални парк Ђердап“, а на коју је Оснивач дао сагласност Решењем број 05 број 41-11972/2024 од 05. децембра 2024. године („Службени гласник РС“, бр. 97/2024) расподела добити је следећа:

- 50% оснивачу – Влада Републике Србије, у износу од 7.799.113,54 динара, што је и уплаћено у буџет,
- 50% Предузећу у износу од 7.799.113,54 динара, која остаје нераспоређена.

## 6 ПЛАН ЗАРАДА И ЗАПОШЉАВАЊА

Обавеза доношења годишњег Програма пословања утврђена је одредбама члана 59. став 2 Закона о јавним предузећима („Службени гласник РС“, број 15/2016 и 88/2019). Програм се доноси за сваку календарску годину и доставља се оснивачу јавног предузећа ради добијања сагласности.

Чланом 60. Закона прописан је и обавезни садржај програма пословања, који треба да садржи елементе целовитог сагледавања политике запослености и зарада (радна снага по квалификационој и старосној структури).

План и програм запослених полази од трајних послова који се обављају у ЈП „Национални парк Ђердап“, а проистичу из дефинисане делатности.

### 6.1 Структура запослених по секторима и организационим јединицама

Број запослених по секторима/организационим јединицама на дан 31.12.2024.год. дат је у Табели број 64.

Табела бр 64 Структура запослених по секторима, организационим јединицама

Прилог 8.

Број запослених по секторима / организационим јединицама на дан 31.12.2024. године

Редни број	Сектор / Организациона јединица	Број систематизованих радних места	Број извршилаца	Број запослених по кадровској евиденцији	Број запослених на неодређено време	Број запослених на одређено време
<b>1</b>	<b>Директор</b>	<b>4</b>	<b>4</b>	<b>4</b>	<b>4</b>	<b>0</b>
1.1	Директор	0	1	1	1	0
1.2	Извршни директор	0	1	1	1	0
1.3	Технички секретар	0	1	1	1	0
1.4	Возач путничког аутомобила	0	1	1	1	0
<b>2</b>	<b>Сектор за заједничке послове</b>	<b>13</b>	<b>24</b>	<b>19</b>	<b>18</b>	<b>1</b>
2.1	Сав.директора за заједничке послове	1	1	1	1	0
2.2	Служба за економ.финансијске послове	6	10	8	8	0
2.2.1	Руководилац сл. за економ.финансијске послове	0	1	1	1	0
2.2.2	Сав.за рачунов.и књигов.послове	0	4	2	2	0
2.2.3	Референт благајне	0	2	2	2	0
2.2.4	Референт финансија	0	1	1	1	0
2.2.5	Обрачунски радник	0	1	1	1	0
2.2.6	Фактуриста	0	1	1	1	0
2.3	Служба за комерцијалу,план и анализу	6	13	10	9	1
2.3.1	Рук. службе за комерц.план и анализу	0	1	0	0	0
2.3.2	Стр. сарадник за комерцијалу	0	2	2	2	0
2.3.3	Стр. сарадник за план и анализу	0	2	2	2	0
2.3.4	Референт за јавне набавке	0	2	2	1	1
2.3.5	Домар-чувар	0	3	2	2	0
2.3.6	Хигијеничар-кафекуварица	0	3	2	2	0
<b>3</b>	<b>Сектор за заштиту и одрживи развој</b>	<b>16</b>	<b>52</b>	<b>38</b>	<b>36</b>	<b>2</b>
3.1	Сав.директора за зашт.и одрж.развој	1	1	1	1	0
3.2	Служба заштите,унапређ.и одрж.развоја	10	11	8	8	0
3.2.1	Рук. службе зашт. унапређ. и одрж. развоја	0	1	1	1	0
3.2.2	Стр. сар. зашт. и унапређ. флоре и вегетације	0	1	1	1	0
3.2.3	Стр. сар. зашт. гајења и унапређ. рибол. фауне	0	1	1	1	0
3.2.4	Стр. сар. планирања, зашт. и уређења простора	0	1	1	1	0
3.2.5	Стр. сар. за едукацију и популаризацију	0	1	1	1	0
3.2.6	Стр. сар. зашт. и унапређ. екосистема и фауне	0	1	1	1	0
3.2.7	Стр. сар. зашт. и унапређ. шумских екосистема	0	1	0	0	0
3.2.8	Стручни сарадник за управљање пројектима	0	1	0	0	0
3.2.9	Референт прем. и обраде катастар. података	0	2	1	1	0
3.2.10	Референт за заштиту животне средине	0	1	1	1	0
3.3	Служба заштите и унапређ.лова и риболова	3	17	10	10	0
3.3.1	Рук. службе зашт.и унапређ.лова и риболова	0	1	1	1	0
3.3.2	Ловочувар	0	7	4	4	0
3.3.3	Рибочувар	0	9	5	5	0
3.4	Служба чувара заштићеног подручја	2	23	19	17	2
3.4.1	Руководилац службе чувара	0	1	1	1	0
3.4.2	Чувари заштићеног подручја	0	22	18	16	2

Програм пословања ЈП „Национални парк Ђердап“ Доњи Милановац за 2025. годину

<b>4</b>	<b>Сектор за правне, опште и послове туризма</b>	<b>9</b>	<b>13</b>	<b>7</b>	<b>7</b>	<b>0</b>
4.1	Сав.дир. за правне, опште и послове туризма	1	1	1	1	0
<b>4.2</b>	<b>Служба за правне и опште послове</b>	<b>3</b>	<b>5</b>	<b>1</b>	<b>1</b>	<b>0</b>
4.2.1	Рук. службе за правне и опште послове	0	1	0	0	0
4.2.2	Стр.сар.за правне и опште послове	0	2	1	1	0
4.2.3	Административни радник	0	2	0	0	0
<b>4.3</b>	<b>Служба за инф.презен.туризам и геопарк</b>	<b>5</b>	<b>7</b>	<b>5</b>	<b>5</b>	<b>0</b>
4.3.1	Рук. службе за инф.презен.тур.и геопарк	0	1	1	1	0
	Стр.сар.за геологију и геотуризам	0	1	0	0	0
4.3.2	Стр.сар.за информационе системе	0	1	1	1	0
	Стр.сар.за информисање и презентацију	0	1	1	1	0
4.3.3	Референт за туризам	0	3	2	2	0
<b>5</b>	<b>Сектор за планирање газдовања шумама</b>	<b>9</b>	<b>57</b>	<b>26</b>	<b>26</b>	<b>0</b>
5.1	Сав.дир. за планирање газдовања шумама	1	1	1	1	0
<b>5.2</b>	<b>Радна јединица Текија</b>	<b>0</b>	<b>10</b>	<b>5</b>	<b>5</b>	<b>0</b>
5.2.1	Координатор РЈ Текија	0	1	1	1	0
5.2.2	Ревирни и инжењер	0	2	1	1	0
5.2.3	Ревирни техничар	0	2	1	1	0
5.2.4	Чувар шума	0	2	1	1	0
5.2.5	Помоћни радник	0	2	1	1	0
5.2.6	Ревирни техничар за шуме сопственика	0	1	0	0	0
<b>5.3</b>	<b>Радна јединица Доњи Милановац</b>	<b>8</b>	<b>28</b>	<b>12</b>	<b>12</b>	<b>0</b>
5.3.1	Координатор РЈ Доњи Милановац	0	1	1	1	0
5.3.2	Ревирни инжењер	0	6	3	3	0
5.3.3	Сам. стр. сар. зашт. и унап. шума сопствен.	0	1	0	0	0
5.3.4	Ревирни техничар	0	6	6	6	0
5.3.5	Чувар шума	0	6	0	0	0
5.3.6	Помоћни радник	0	6	0	0	0
5.3.7	Ревирни техничар за шуме сопственика	0	1	1	1	0
5.3.8	Рефер. аналитичко-техничке документације	0	1	1	1	0
<b>5.4</b>	<b>Радна јединица Добра</b>	<b>0</b>	<b>18</b>	<b>8</b>	<b>8</b>	<b>0</b>
5.3.1	Координатор РЈ Доњи Милановац	0	1	1	1	0
5.3.2	Ревирни инжењер	0	4	3	3	0
5.3.3	Ревирни техничар	0	4	3	3	0
5.3.4	Чувар шума	0	4	0	0	0
5.3.5	Помоћни радник	0	4	0	0	0
5.3.6	Ревирни техничар за шуме сопственика	0	1	1	1	0
<b>УКУПНО:</b>		<b>51</b>	<b>150</b>	<b>94</b>	<b>91</b>	<b>3</b>

## 6.2 Структура запослених

Планирана структура запослених приказана је у табелама број 65, 66, 67 и 68.

Табела бр 65 Квалификациона структура (Прилог 9)

### Квалификациона структура

Редни број	Опис	Запослени		Надзорни одбор /Скупштина	
		Број на дан 31.12.2024.	Број на дан 31.12.2025.	Број на дан 31.12.2024.	Број на дан 31.12.2025.
1	<b>ВСС</b>	33	33	5	5
2	<b>ВС</b>	3	3	0	0
3	<b>ВКВ</b>	0	0	0	0
4	<b>ССС</b>	52	52	0	0
5	<b>КВ</b>	1	1	0	0
6	<b>ПК</b>	0	0	0	0
7	<b>НК</b>	5	5	0	0
<b>УКУПНО</b>		94	94	5	5

Табела бр 66 Старосна структура

### Старосна структура

Редни број	Опис	Број запослених 31.12.2024.	Број запослених 31.12.2025.
1	<b>До 30 година</b>	11	12
2	<b>30 до 40</b>	19	21
3	<b>40 до 50</b>	23	23
4	<b>50 до 60</b>	34	34
5	<b>Преко 60</b>	7	4
<b>УКУПНО</b>		94	94
<b>Просечна старост</b>		47	46

Табела бр 67 Структура по времену у радном односу

Редни број	Опис	Број запослених 31.12.2024.	Број запослених 31.12.2025.
1	<b>До 5 година</b>	15	17
2	<b>5 до 10</b>	12	13
3	<b>10 до 15</b>	4	4
4	<b>15 до 20</b>	11	11
5	<b>20 до 25</b>	20	20
6	<b>25 до 30</b>	11	11
7	<b>30 до 35</b>	8	7
8	<b>Преко 35</b>	13	11
<b>УКУПНО</b>		94	94

Табела бр 68 Структура по полу

### Структура по полу

Редни број	Опис	Запослени		Надзорни одбор /Скупштина	
		Број на дан 31.12.2024.	Број на дан 31.12.2025.	Број на дан 31.12.2024.	Број на дан 31.12.2025.
1	<b>Мушки</b>	65	65	5	5
2	<b>Женски</b>	29	29	0	0
<b>УКУПНО</b>		94	94	5	5

### 6.3 Слободна и упражњена радна места и додатно запошљавање

Постојећа квалификациона структура не омогућава попуњавање већине упражњених и слободних радних места премештањем других запослених, већ се њихова попуна мора извршити новим запошљавањем на неодређено време у току, у складу са Законом о буџетском систему („Сл. гласник РС“, број 54/2009, 73/2010, 101/2010, 101/2011, 93/2012, 62/2013- испр., 108/2013, 142/2014, 68/2015- др.закон, 103/2015, 99/2016, 113/2017, 95/2018, 31/2019, 72/2019, 149/2020, 118/21,118/21 – др. Закон, 138/2022 и 92/2023). Планирано запошљавање, у 2025. години вршиће се у складу са чл. 27к Закона о буџетском систему.

Правилником о унутрашњој организацији и ситематизацији послова Јавног предузећа „Национални парк Ђердап“ бр. 4546 од 30.10.2018. године, систематизована су радна места за 150 извршилаца. Запослени у Предузећу обављају рад у три радне јединице: Добра (део општине Голубац), Доњи Милановац (део општине Мајданпек) и Текија (део општине Кладово).

Послови су организовани у четири (4) сектора, седам (7) служби и три (3) радне јединице, и то на следећи начин:

1. Сектор заједничких послова, који води саветник директора за заједничке послове (1 запослени), у чијем је саставу:
  - 1.1. Служба за економско-финансијске послове,
  - 1.2. Служба за комерцијалу, план и анализу;
2. Сектор за заштиту и одрживи развој, који води саветник директора за заштиту и одрживи развој (1 запослени), у чијем су саставу:
  - 2.1. Служба заштите, унапређења, промовисања и одрживог развоја,
  - 2.2. Служба заштите и унапређења лова и риболова,
  - 2.3. Служба чувара Националног парка.
3. Сектор за правне, опште и послове туризма, који води саветник директора за правне, опште и послове туризма (1 запослени), у чијем су саставу:
  - 3.1. Служба за правне и опште послове,
  - 3.2. Служба за информисање, презентацију, туризам и геопарк.
4. Сектор за планирање газдовања шумама, који води саветник директора за планирање газдовања шумама (1 запослени), у чијем су саставу:
  - 4.1. Радна јединица Доњи Милановац,
  - 4.2. Радна јединица Текија,
  - 4.3. Радна јединица Добра.

У Предузећу је запослено на дан 31.12.2024. године 94 радника, од којих је 91 на неодређено и 3 на одређено време. У току 2025. године 3 запослена испуњавају услове за одлазак у пензију, а за три радника итиче уговор о раду на одређено време. Из наведених разлога Предузеће планира да у 2025. години изврши пријем 6 новозапослених, од којих су 1 са високом стручном спремом и 5 са средњом стручном спремом. За пријем на неодређено време поднеће се захтев Комисији за давање сагласности за ново запошљавање и додатно радно ангажовање код корисника јавних средстава за сагласност за пријем у радни однос на неодређено време 1 новозапосленог са високом стручном спремом и 3 са средњом стручном спремом, чиме ће надоместити упражњена радна места.

Образложење за пријем новозапослених радника је:

- недостатак стручне радне снаге за редовне послове, (дипломирани економиста је раскинуо радни однос, још два запослена су напустила Предузеће – 2 реверна техничара), повећани обим посла у области заштите и у области шумарства, повећан обим послова у правној, повећани обим послова услед обавеза у оквиру формирања Ђердап Унеско геопарка и прераспоређивања запослених из реверних техничара у чуваре заштићеног подручја (18 чувара). Предузеће иначе има мањи број запослених у односу на извршавања програмских задатака из делатности Предузећа утврђених оснивачким актом, Статутом, Законом о заштити природе („Службени гласник РС“, број 36/2009, 88/2010 и 91/2010 – испр. и 14/2016, 95/2018- др. закон и 71/2021) и Законом о националним парковима („Службени гласник РС“, број 84/15 и 95/2018- др.закон). Табеларни преглед динамике запошљавања дат је у табели број 69.

Табела бр 69 План динамике запошљавања за 2025. године

Прилог 10.

ДИНАМИКА ЗАПОШЉАВАЊА

Р. бр.	Основ одлива/пријема кадрова	Број запослених	Р. бр.	Основ одлива/пријема кадрова	Број запослених
	Стање на дан 31.12.2024. године	94		Стање на дан 30.06.2025. године	94
	Одлив кадрова у периоду 01.01-31.03.2025.	2		Одлив кадрова у периоду 01.07-30.09.2025.	1
1	Истек уговора о раду на одређено време	2	1	Одлазак у пензију	1
2			2		
3			3		
4			4		
	Пријем кадрова у периоду 01.01-31.03.2025.	2		Пријем кадрова у периоду 01.07-30.09.2025.	1
1	Пријем радника на одређено време	2	1	Пријем радника на неодређено време	1
2			2		
	Стање на дан 31.03.2025. године	94		Стање на дан 30.09.2025. године	94
Р. бр.	Основ одлива/пријема кадрова	Број запослених	Р. бр.	Основ одлива/пријема кадрова	Број запослених
	Стање на дан 31.03.2025. године	94		Стање на дан 30.09.2025. године	94
	Одлив кадрова у периоду 01.04-30.06.2025.	1		Одлив кадрова у периоду 01.10-31.12.2025.	2
1	Одлазак у пензију	1	1	Одлазак у пензију	1
2			2	Истек уговора о раду на одређено време	1
3			3		
4			4		
	Пријем кадрова у периоду 01.04-30.06.2025.	1		Пријем кадрова у периоду 01.10-31.12.2025.	2
1	Пријем радника на неодређено време	1	1	Пријем радника на неодређено време	2
2			2		
	Стање на дан 30.06.2025. године	94		Стање на дан 31.12.2025. године	94

## 6.4 Средства за зараде запослених

### 6.4.1 Исплаћене зараде у 2024. години и план зарада за 2025. годину

Исплаћене зараде у 2024. години износе 118.840.404 динара. Просечан број запослених у 2024. години је 92 радника. Просечна бруто зарада по раднику износи 108.330 дин.

### 6.4.2 Исплаћена маса за зараде, број запослених и просечна зарада по месецима за 2024.годину\*\*

Табела бр 70 Исплаћена маса за зараде, број запослених и просечна зарада по месецима за 2024.годину \*\*

Прилог 11.

#### Исплаћена маса за зараде, број запослених и просечна зарада по месецима за 2024. годину\*- Бруто 1

у динарима

Исплата по месецима 2024.	УКУПНО			СТАРОЗАПОСЛЕНИ**			НОВОЗАПОСЛЕНИ			ПОСЛОВОДСТВО		
	Број запослених	Маса зарада	Просечна зарада	Број запослених	Маса зарада	Просечна зарада	Број запослених	Маса зарада	Просечна зарада	Број запослених	Маса зарада	Просечна зарада
I	92	10,103,446	109,820	90	9,703,813	107,820	0	0	0	2	399,633	199,817
II	90	9,652,070	107,245	88	9,264,421	105,278	0	0	0	2	387,649	193,825
III	92	9,942,856	108,075	89	9,501,509	106,759	1	36,039	36,039	2	405,308	202,654
IV	91	9,834,200	108,068	88	9,355,530	106,313	1	78,767	78,767	2	399,903	199,952
V	91	9,854,885	108,295	87	9,320,418	107,131	2	139,611	69,806	2	394,856	197,428
VI	91	9,782,236	107,497	87	9,242,544	106,236	2	151,885	75,943	2	387,807	193,904
VII	92	9,893,475	107,538	87	9,277,857	106,642	3	220,937	73,646	2	394,681	197,341
VIII	92	9,961,904	108,282	87	9,346,490	107,431	3	223,918	74,639	2	391,496	195,748
IX	92	9,905,309	107,666	87	9,301,981	106,919	3	212,691	70,897	2	390,637	195,319
X	91	9,813,518	107,841	87	9,267,782	106,526	2	154,474	77,237	2	391,262	195,631
XI	92	10,103,306	109,819	87	9,466,987	108,816	3	231,011	77,004	2	405,308	202,654
XII	91	9,993,199	109,815	86	9,343,128	108,641	3	244,763	81,588	2	405,308	202,654
УКУПНО	1,097	118,840,404	1,299,961	1,050	112,392,460	1,284,512	23	1,694,096	715,566	24	4,753,848	2,376,927
ПРОСЕК	92	9,903,367	108,332	88	9,366,038	107,040	2	169,410	73,656	2	396,154	198,077

\*НАПОМЕНА: Исплаћена маса за зараде, број запослених и просечна зарада по месецима за 2024. годину – бруто 1 исказују се на начин да се уносе реализоване категорије које су познате до тренутка доношења програма пословања. За преостале месеце неопходно је унети пројектовану месечну масу средстава и просечну зараду по свим категоријама, узимајући у обзир максималне месечне исплате у току 2024. године

\*\* старозапослени у 2024. години су они запослени који су били у радном односу у децембру 2023. године



### 6.4.3 План зарада у 2025. години

#### Планирана маса за зараде, број запослених и просечна зарада по месецима за 2025. годину

Маса зарада на месечном нивоу и на годишњем нивоу за 2025. приказана је у Прилогу 11. Полазна основа за планирану масу средстава за исплату зарада запослених у 2025. години је исплаћена маса средстава за зараде у 2024. години, односно просечна зарада у 2024. години. Планирана је маса средстава за старозапослене раднике у 2025. години је за оне запослене којима ће се исплаћивати зарада у 2025. години. У 2025. години три запослене жене остварују право на породилшко одсуство и одсуство ради неге детета у континуитету. Одмах по истеку породилшког, наставља се одсуство ради неге детета и траје 365 дана (прво и друго дете) од дана отпочињања породилског одсуства. Право запослене жене, а изузетно и оца детета, на породилшко одсуство, одсуство са рада ради неге детета, уређено је и загарантовано Законом о раду („Сл. гласник РС“, бр. 24/2005, 61/2005, 54/2009, 32/20013, 75/2014, 13/2017- одлука УС, 113/2017 и 95/2018 – аутентично тумачење), док је право на накнаду зараде за време одсуства утврђено одредбама Закона о финансијској подршци породици са децом („Сл. гласник РС“, бр. 113/2017, 50/2018, 46/2021 – одлука УС, 53/2021 - одлука УС, 66/2021, 130/2021, 43/2023 – одлука УС и 11/2024 – одлука УС). Исплата накнаде за породилшко одсуство врши се преко надлежног органа јединице локалне самоуправе, а из средстава буџета надлежног министарства. С обзиром да Предузеће не исплаћује накнаду за породилшко одсуство, за две породиље које имају решење за породилшко одсуство током целе 2025. године није планирана маса средстава за зараде, при чему трећој породиљи решење истиче у јулу и за исту планирана су средства за исплату од августовске зараде (повратак са породилшког одсуства).

Маса средстава за зараде за старозапослене планирана је у износу од 112.860.460 динара, за пословодство у износу од 4.776.540 динара, а за новозапослене маса средстава у износу од 3.714.000 динара. Укупна планирана маса средстава за зараде за 2025. годину износи 121.351.000 динара. Просечна бруто зарада по запосленом износи 110.621 динара, што је за 2,11% увећање у односу на исплаћену у 2024. годину.

Одредбама Закона о раду утврђено је да се елементи зараде (основна зарада, увећање зараде, радни учинак), зарада по основу доприноса запосленог пословном успеху послодавца (награде, бонуси), накнада трошкова који имају карактер зараде (топли оброк, регрес и друга примања из чл. 120 тачка 4 Закона) и друго, детаљније је уређено општим актом и уговором о раду. Општи акт примењен код планирања зарада за 2025. годину је Колективни уговор за Јавно предузеће Национални парк Ђердап, Доњи Милановац бр. 1436 од 21.03.2022. године ( ступио на снагу 30.03.2022. године) , Анекса бр. I Колективног уговора ЈП „Национални парк Ђердап “ Доњи Милановац број 549 који је ступио на снагу 30.03.2023. године и Анексом бр. II Колективног уговора ЈП „Национални парк Ђердап “ Доњи Милановац број 1723 који је ступио на снагу 23.03.2024. године, а утврђена основица за обрачун и исплату зарада је у износу од 22.670,34 динара, односно 32.340 динара са припадајућим порезом и доприносима.

Приликом планирања укупне годишње масе средстава за зараде, односно месечне масе средстава за зараде, поред утврђеног износа укупне основне зараде, узето је у обзир да основна зарада запослених не може бити мања од минималне зараде која је утврђена за 2025. годину (утврђена минимална нето цена рада по сату у износу од 308 динара). У 2025. години за исплату минималне зараде потребно је увећање планиране масе средстава за 1,6% у односу на исплаћену у 2024. години ( 16 радника је на минималној заради). Поред наведеног узимајући у обзир околности и потребе посла, као и процењени број запослених у сваком календарском месецу у 2025. години, код планирања средстава

поштовала се висина сваког појединачног права утврђеног општим актом и уговором о раду ( ангажовање запослених у дане државних празника, коришћење годишњих одмора, плаћеног одсуства и остало) што је уређено важећим законским и подзаконским актима у области зарада. За исплату накнада зарада кроз обрачун дванаестомесечног просека неопходна су планирана увећана средства масе средстава за зарада за 0,04% у односу на претходну годину.

У 2025. години запослени ће имати једну навршену годину рада проведenu у радном односу код послодавца, у односу на претходну годину, тако да маса средстава за зараде у 2025. години садржи увећање по наведеном основу (минули рад - 0,4% за сваку пуну годину рада остварену у радном односу). Министарство заштите животне средине решењем број 110-00-119/2018-04 од 30.11.2018. године дало је сагласност на Правилник о унутрашњој организацији и систематизацији послова Јавног предузећа „Национални парк Ђердап“. Предузеће ће и у 2025. години по важећем Правилнику усклађивати попуњеност радних места, како би се кадровским капацитетима (у квалитативном и квантитативном погледу), задовољили минимални захтеви за ефикасно функционисање. У Предузећу се као послови пословодства сматрају послови директора и извршног директора. Висина зараде за пословодство - директора и извршног директора утврђује се према коефицијенту из Уговора о раду и одговарајуће цене рада. О бонусима и наградама по уговору о раду одлуку доноси Надзорни одбор.

Уговорима о раду и чл. 29 Колективног уговора, са запосленима је уговорен прековремени рад у случају кад је неопходно да се у одређеном року заврши посао који није планиран, при чему за рад дужи од пуног радног времена, запослени има право на увећање зараде у висини од 26% од основне зараде. Прековремени рад представља рад који запослени остварује изнад радног времена.

Досадашња пракса показала је непходност у планирању масе средстава за наведене сврхе, како се не би догодило да при исплати увећане зараде код радника који су остварили сате прековременог рада, због недовољно планираних средстава у маси за исплату зарада, да се код осталих радника који немају прековремене сате основна бруто зарада смањи ради исплате износа обрачунатог по основу прековременог рада. Утицај временских услова код послодавца отвара могућност за изненадно повећање обима посла које по својој природи не трпи одлагање, јер би свако одлагање нанело велике штете у пословању, што послодавац спречава увођењем прековременог рада.

На основу свих показатеља планирана маса средстава за исплату зарада у 2025. години увећана је за 2,11% у односу на иплаћену у 2024. години (по основу минималне зараде 1,6%, минулог рада 0,4%, накнаде зарада 0,04% и промена у структури запослених 0,07%).

План зарада по месецима приказан је у Прилогу 11, најнижа и највиша појединачна планирана зарада и остварена зарада приказана је у Прилогу 11а. Испод Прилога 11а приказана је посебно најнижа и највиша месечна зарада директора.

Табела бр 71 Планирана маса за зараде, број запослених и просечна зарада по месецима за 2025. годину (Прилог 11)

**Планирана маса за зараде, број запослених и просечна зарада по месецима за 2025. годину - Бруто 1**

у динарима

План по месецима 2025.	УКУПНО			СТАРОЗАПОСЛЕНИ*			НОВОЗАПОСЛЕНИ			ПОСЛОВОДСТВО		
	Број запослених	Маса зарада	Просечна зарада	Број запослених	Маса зарада	Просечна зарада	Број запослених	Маса зарада	Просечна зарада	Број запослених	Маса зарада	Просечна зарада
I**	91	10,243,000	112,560	87	9,656,080	110,989	2	188,000	94,000	2	398,920	199,460
II	91	9,860,000	108,352	87	9,277,790	106,641	2	188,000	94,000	2	394,210	197,105
III	91	9,920,000	109,011	87	9,336,290	107,314	2	188,000	94,000	2	395,710	197,855
IV	91	10,040,000	110,330	87	9,455,400	108,683	2	188,000	94,000	2	396,600	198,300
V	91	10,100,000	110,989	86	9,416,200	109,491	3	282,000	94,000	2	401,800	200,900
VI	91	9,960,000	109,451	86	9,283,500	107,948	3	282,000	94,000	2	394,500	197,250
VII	91	10,215,000	112,253	86	9,534,900	110,871	3	282,000	94,000	2	398,100	199,050
VIII***	92	10,085,000	109,620	87	9,408,700	108,146	3	282,000	94,000	2	394,300	197,150
IX	92	10,193,000	110,793	86	9,422,200	109,560	4	376,000	94,000	2	394,800	197,400
X	92	10,155,000	110,380	86	9,384,100	109,117	4	376,000	94,000	2	394,900	197,450
XI	92	10,030,000	109,022	85	9,163,200	107,802	5	470,000	94,000	2	396,800	198,400
XII	92	10,550,000	114,674	84	9,522,100	113,358	6	612,000	102,000	2	415,900	207,950
УКУПНО	1,097	121,351,000	1,327,434	1,034	112,860,460	1,309,921	39	3,714,000	1,136,000	24	4,776,540	2,388,270
ПРОСЕК	91	10,112,583	110,621	86	9,405,038	109,149	3	309,500	95,231	2	398,045	199,023

\*старозапослени у 2025. години су они запослени који су били у радном односу у предузећу у децембру 2024. године

\*\*код старозапослених три раднице у јануару месецу 2025. године су на породилском одсуству-није планирана зарада до њиховог повратка са одсуства

\*\*\*повратак једне раднице са породилског одсуства

Табела бр 72 Планирана маса за зараде увећана за доприносе на зараде, број запослених и просечна зарада по месецима за 2025. годину ( Прилог 11)

**Планирана маса за зараде увећана за доприносе на зараде, број запослених и просечна зарада по месецима за 2025. годину - Бруто 2**

у динарима

План по месецима 2025.	УКУПНО			СТАРОЗАПОСЛЕНИ*			НОВОЗАПОСЛЕНИ			ПОСЛОВОДСТВО		
	Број запослених	Маса зарада	Просечна зарада	Број запослених	Маса зарада	Просечна зарада	Број запослених	Маса зарада	Просечна зарада	Број запослених	Маса зарада	Просечна зарада
I	91	11,794,815	129,613	87	11,118,976	127,804	2	216,482	108,241	2	459,356	229,678
II	91	11,353,790	124,767	87	10,683,375	122,797	2	216,482	108,241	2	453,933	226,966
III	91	11,422,880	125,526	87	10,750,738	123,572	2	216,482	108,241	2	455,660	227,830
IV	91	11,561,060	127,045	87	10,887,893	125,148	2	216,482	108,241	2	456,685	228,342
V	91	11,630,150	127,804	86	10,842,754	126,079	3	324,723	108,241	2	462,673	231,336
VI	91	11,468,940	126,032	86	10,689,950	124,302	3	324,723	108,241	2	454,267	227,133
VII	91	11,762,573	129,259	86	10,979,437	127,668	3	324,723	108,241	2	458,412	229,206
VIII	92	11,612,878	126,227	87	10,834,118	124,530	3	324,723	108,241	2	454,036	227,018
IX	92	11,737,240	127,579	86	10,849,663	126,159	4	432,964	108,241	2	454,612	227,306
X	92	11,693,483	127,103	86	10,805,791	125,649	4	432,964	108,241	2	454,727	227,364
XI	92	11,549,545	125,539	85	10,551,425	124,134	5	541,205	108,241	2	456,915	228,458
XII	92	12,148,325	132,047	84	10,964,698	130,532	6	704,718	117,453	2	478,909	239,454
УКУПНО	1,097	139,735,677	1,528,540	1,034	129,958,820	1,508,374	39	4,276,671	1,308,104	24	5,500,186	2,750,093
ПРОСЕК	91	11,644,640	127,380	86	10,829,902	125,686	3	356,389	109,658	2	458,349	229,174

\*старозапослени у 2025. години су они запослени који су били у радном односу у предузећу у децембру 2024. године

Табела бр 73 Распон исплаћених и планираних зарада

Прилог 11а

**Распон исплаћених и планираних зарада**

у динарима

		Исплаћена у 2024. години		Планирана у 2025. години	
		Бруто 1	Нето	Бруто 1	Нето
Запослени без пословодства	Најнижа зарада	77,780	57,024	81,556	60,013
	Највиша зарада	177,437	126,883	179,605	128,891
Пословодство	Најнижа зарада	182,146	130,184	183,673	131,597
	Највиша зарада	211,388	150,683	215,430	153,858
Директор	Најнижа зарада	209,429	149,310	211,059	150,795
	Највиша зарада	211,388	150,683	214,756	153,393

## 6.5 Планиране накнаде Председнику и члановима Надзорног одбора

Влада је именovala председника и чланове Надзорног одбора Предузећа и то:

1) за председника:

- др Милија Булатовић, доктор биотехничких наука из Београда;

2) за чланове:

1) др Мехо Махмутовић, доктор медицинских наука из Новог Пазара,

2) Коста Галијаш, дипл. економиста, из Београда, Решењем 24 број: 119-8454/2023 од 14. септембра 2023. године („Сл. гласник РС“, бр. 79/2023);

3) Војислав Милошевић, дипл. економиста из Београда, независан члан, Решењем 24 број: 119-8454/2023 од 14. септембра 2023. године („Сл. гласник РС“, бр. 79/2023);

4) Саша Несторовић, дипл. инжењер шумарства, представник запослених, Решењем 24 број: 119-11181/2024 од 14. новембра 2024. године („Сл. гласник РС“, бр. 90/2024).

Накнаде председнику и члановима Надзорног одбора регулисане су у складу са Одлуком о критеријумима и мерилима за утврђивање висине накнаде за рад у Надзорном одбору јавних предузећа („Сл. гласник РС“, број 102/16).

Планиране укупне накнаде чине:

- износ нето накнаде за рад председника и чланова у Надзорном одбору Јавног предузећа, регулисан је ставом 2. Одлуке о критеријумима и мерилима за утврђивање висине накнаде за рад у надзорном одбору јавних предузећа („Сл. гласник РС 102/16“) и иста не може бити виша од просечне зараде по запосленом без пореза и доприноса која је исплаћена у Републици Србији у септембру месецу у години која претходи календарској години, за годину за коју се одређује висина накнаде.

Накнада председника надзорног одбора не може бити виша од претходно наведеног износа, увећаног за 20%.

Смерницама за израду годишњег програма пословања за 2025. годину ( по Уредби Владе РС број 05 Број: 110-11118/2024 од 14.11.2024. год), односно трогодишњег програма пословања за период 2025-2027. године јавних предузећа и других облика организовања који обављају делатност од општег интереса у делу који се односи на план накнада председнику и члановима надзорног одбора назначено је да се накнаде председнику и члановима надзорног одбора изузетно за 2025. годину, планирају највише до нивоа планираних средстава за 2024. године.

Обрачуната месечна нето накнада Председнику и члановима Надзорног одбора је на нивоу из 2024. године и износи:

1. Председник Надзорног одбора -----89.977 динара
2. Чланови Надзорног одбора ван редова запослених у Предузећа. ---74.981 динара
3. Члан Надзорног одбора из редова запослених у Предузећу -----74.981 динара

Накнаде за Надзорни одбор приказане су у табелама број 74 и 75 Предузеће располаже са финансијским средствима за овакав начин обрачуна исплате наведених накнада.

Табела бр 74 План накнаде (нето) за Надзорни одбор за 2025. год

Прилог 12.

## Накнаде Надзорног одбора / Скупштине у нето износу

у динарима

Месец	Надзорни одбор / Скупштина реализација 2024. година				Надзорни одбор / Скупштина план 2025. година			
	Укупан износ	Накнада председника	Накнада члана	Број чланова	Укупан износ	Накнада председника	Накнада члана	Број чланова
	1+(2*3)	1	2	3	1+(2*3)	1	2	3
I	389,901	89,977	74,981	4	389,901	89,977	74,981	4
II	389,901	89,977	74,981	4	389,901	89,977	74,981	4
III	389,901	89,977	74,981	4	389,901	89,977	74,981	4
IV	389,901	89,977	74,981	4	389,901	89,977	74,981	4
V	389,901	89,977	74,981	4	389,901	89,977	74,981	4
VI	389,901	89,977	74,981	4	389,901	89,977	74,981	4
VII	389,901	89,977	74,981	4	389,901	89,977	74,981	4
VIII	389,901	89,977	74,981	4	389,901	89,977	74,981	4
IX	389,901	89,977	74,981	4	389,901	89,977	74,981	4
X	389,901	89,977	74,981	4	389,901	89,977	74,981	4
XI	389,901	89,977	74,981	4	389,901	89,977	74,981	4
XII	389,901	89,977	74,981	4	389,901	89,977	74,981	4
УКУПНО	4,678,812	1,079,724	899,772	48	4,678,812	1,079,724	899,772	48
ПРОСЕК	389,901	89,977	74,981	4	389,901	89,977	74,981	4

Табела бр 75 План накнаде (брото) за Надзорни одбор за 2025.год

## Накнаде Надзорног одбора / Скупштине у бруто износу

у динарима

Месец	Надзорни одбор / Скупштина реализација 2024. година				Надзорни одбор / Скупштина план 2025. година			
	Укупан износ	Накнада председника	Накнада члана	Број чланова	Укупан износ	Накнада председника	Накнада члана	Број чланова
	1+(2*3)	1	2	3	1+(2*3)	1	2	3
I	601,699	138,855	115,711	4	601,699	138,855	115,711	4
II	601,699	138,855	115,711	4	601,699	138,855	115,711	4
III	601,699	138,855	115,711	4	601,699	138,855	115,711	4
IV	601,699	138,855	115,711	4	601,699	138,855	115,711	4
V	601,699	138,855	115,711	4	601,699	138,855	115,711	4
VI	601,699	138,855	115,711	4	601,699	138,855	115,711	4
VII	601,699	138,855	115,711	4	601,699	138,855	115,711	4
VIII	601,699	138,855	115,711	4	601,699	138,855	115,711	4
IX	601,699	138,855	115,711	4	601,699	138,855	115,711	4
X	601,699	138,855	115,711	4	601,699	138,855	115,711	4
XI	601,699	138,855	115,711	4	601,699	138,855	115,711	4
XII	601,699	138,855	115,711	4	601,699	138,855	115,711	4
УКУПНО	7,220,388	1,666,260	1,388,532	48	7,220,388	1,666,260	1,388,532	48
ПРОСЕК	601,699	138,855	115,711	4	601,699	138,855	115,711	4



## 6.6 Планиране накнаде члановима Комисије за ревизију

Надзорни одбор је дана 25.10.2023. године донео Одлуку о именовању комисије за ревизију бр. 4982/4 од 25.10.2023. године, тако да именовани чланови комисије за ревизију су:

1) за председника:

Војислав Милошевић, дипл. економиста - независни члан Надзорног одбора;

2) за чланове:

- Наташа Максимовић, из редова Предузећа,

- Марина Карпузовић, из редова Предузећа.

Обрачуната месечна нето накнада Председнику и члановима комисије за ревизију је:

1. Председник Комисије за ревизију ----- 7.000,00 динара

2. Чланови Комисије за ревизију из редова запослених у Предузећу--- 4.000,00 динара

Накнаде за Председника и чланове комисије за ревизију приказане су у табели број 76, а у табели број 77 приказан је износ је бруто износ накаде.

Табела бр 76 Накнаде комисије за ревизију у нето износу

Прилог 13.

**Накнаде Комисије за ревизију у нето износу**

у динарима

Месец	Комисија за ревизију реализација 2024. година				Комисија за ревизију план 2025. година			
	Укупан износ	Накнада председника	Накнада члана	Број чланова	Укупан износ	Накнада председника	Накнада члана	Број чланова
	1+(2*3)	1	2	3	1+(2*3)	1	2	3
I	15,000	7,000	4,000	2	15,000	7,000	4,000	2
II	15,000	7,000	4,000	2	15,000	7,000	4,000	2
III	15,000	7,000	4,000	2	15,000	7,000	4,000	2
IV	15,000	7,000	4,000	2	15,000	7,000	4,000	2
V	15,000	7,000	4,000	2	15,000	7,000	4,000	2
VI	15,000	7,000	4,000	2	15,000	7,000	4,000	2
VII	15,000	7,000	4,000	2	15,000	7,000	4,000	2
VIII	15,000	7,000	4,000	2	15,000	7,000	4,000	2
IX	15,000	7,000	4,000	2	15,000	7,000	4,000	2
X	15,000	7,000	4,000	2	15,000	7,000	4,000	2
XI	15,000	7,000	4,000	2	15,000	7,000	4,000	2
XII	15,000	7,000	4,000	2	15,000	7,000	4,000	2
УКУПНО	180,000	84,000	48,000	24	180,000	84,000	48,000	24
ПРОСЕК	14,216	7,000	4,000	2	15,000	7,000	4,000	2

Табела бр 77 Накнаде комисије за ревизију у бруто износу

**Накнаде Комисије за ревизију у бруто износу**

у динарима

Месец	Комисија за ревизију реализација 2024. година				Комисија за ревизију план 2025. година			
	Укупан износ	Накнада председника	Накнада члана	Број чланова	Укупан износ	Накнада председника	Накнада члана	Број чланова
	1+(2*3)	1	2	3	1+(2*3)	1	2	3
I	23,148	10,802	6,173	2	23,148	10,802	6,173	2
II	23,148	10,802	6,173	2	23,148	10,802	6,173	2
III	23,148	10,802	6,173	2	23,148	10,802	6,173	2
IV	23,148	10,802	6,173	2	23,148	10,802	6,173	2
V	23,148	10,802	6,173	2	23,148	10,802	6,173	2
VI	23,148	10,802	6,173	2	23,148	10,802	6,173	2
VII	23,148	10,802	6,173	2	23,148	10,802	6,173	2
VIII	23,148	10,802	6,173	2	23,148	10,802	6,173	2
IX	23,148	10,802	6,173	2	23,148	10,802	6,173	2
X	23,148	10,802	6,173	2	23,148	10,802	6,173	2
XI	23,148	10,802	6,173	2	23,148	10,802	6,173	2
XII	23,148	10,802	6,173	2	23,148	10,802	6,173	2
УКУПНО	277,776	129,624	74,076	24	277,776	129,624	74,076	24
ПРОСЕК	23,148	10,802	6,173	2	23,148	10,802	6,173	2

## 7 КРЕДИТНА ЗАДУЖЕНОСТ

Табеларни преглед задужености приказан у табели број 78.

Табела бр 78 Кредитна задуженост у динарима

Прилог 14.

### КРЕДИТНА ЗАДУЖЕНОСТ

Кредитор	Назив кредита / Пројекта	Оригинална валута	Гаранција државе Да/Не	Стање кредитне задужености у оригиналној валути на дан 31.12.2024. године	Стање кредитне задужености у динарима на дан 31.12.2024. године	Година повлачења кредита	Рок отплате без периода чека	Период чека (Grace period)	Датум прве отплате	Каматна стопа	Број отплата током једне године	План плаћања по кредиту за 2025. годину у динарима		Стање кредитне задужености у оригиналној валути на дан 31.12.2025. године	Стање кредитне задужености у динарима на дан 31.12.2025. године
												Укупно главница	Укупно камата		
<b>Домаћи кредитор</b>	Краткорочни кредит за ликвидност 10.000.000		не	0	0	2025.	12 месеци	0	15.03.2025.	9.80%	12	10.000,000	553,000	0	2.000,000
.....															
.....															
.....															
<b>Страни кредитор</b>															
.....															
.....															
.....															
	<b>Укупно кредитно задужење</b>			0	0							10.000,000	553,000	0	2.000,000
	<b>од чега за ликвидност</b>			0	0									0	2.000,000
	<b>од чега за капиталне пројекте</b>			0	0									0	0

У циљу очувања ликвидности, Предузеће ће се по потреби краткорочно кредитно задужити.

Предузеће у 2024. није користило кредит за текућу ликвидност. За 2025. годину по потреби предузеће ће се краткорочно задужити.

## **8 ПЛАНИРАНА ФИНАНСИЈСКА СРЕДСТВА ЗА НАБАВКУ ДОБАРА, РАДОВА И УСЛУГА СА ОБРАЗЛОЖЕЊЕМ**

У складу са Уредбом о утврђивању елемената годишњег програма пословања за 2025. годину, односно трогодишњег програма пословања за период 2025-2027. године јавних предузећа и других облика организовања који обављају делатност од општег интереса

(„Службени гласник РС“, број 90/2024), која регулише Смернице за израду годишњег програма пословања за 2025. годину, односно трогодишњег програма пословања за период 2025-2027. године јавних предузећа и других облика организовања који обављају делатност од општег интереса, у делу планиране набавке, назначено је да се прикажу планирана финансијска средства за набавку добара, радова и услуга за 2025. годину, осим у оправданим разлозима када се могу планирати и већа. При изради плана набавке добара, радова и услуга за текуће пословање Предузећа, узете су у обзир могућности финансирања из сопствених извора, субвенција из Буџета Републике и донација.

Реализација овог плана набавке добара, услуга и радова је у директној зависности од планираног прилива средстава које Предузеће остварује у обављању поверених активности и посебних наменских средстава у оквиру Буџета Републике Србије и донација. Свако одступање у остварењу планираног прилива, коригује и одговарајуће набавке по овом Програму.

**8.1 Планирана финансијска средства за набавку добара, радова и услуга**

У табели број 79 дат је план финансијских средстава за набавку добара, услуга и радова, а у табели 80 план инвестиција. Средства за посебне намене приказана су у табели број 79.

Табела бр 79 Планирана финансијска средства за набавку добара, радова и услуга Прилог 15

у динарима

**ПЛАНИРАНА ФИНАНСИЈСКА СРЕДСТВА ЗА НАБАВКУ ДОБАРА, РАДОВА И УСЛУГА**

Прилог 15.

Редни број	ПОЗИЦИЈА	Реализација (процена) у 2024. години	План 01.01-31.03.2025.	План 01.01-30.06.2025.	План 01.01-30.09.2025.	План 01.01-31.12.2025.
	<b>Добра</b>					
<b>1.</b>	<b>Набавна вредност робе</b>	<b>413,000</b>	<b>15,000</b>	<b>180,000</b>	<b>350,000</b>	<b>380,000</b>
1.1.	Набавна вредност сувенира	413,000	15,000	180,000	350,000	380,000
<b>2.</b>	<b>Трошкови материјала</b>	<b>1,625,633</b>	<b>0</b>	<b>1,276,667</b>	<b>2,553,333</b>	<b>4,505,000</b>
<b>2.1.</b>	<b>Материјал за ловство</b>	<b>74,636</b>	<b>0</b>	<b>100,000</b>	<b>150,000</b>	<b>200,000</b>
2.1.1.	Овас, пшеница детелина за сетву	74,636	0	100,000	150,000	200,000
<b>2.2.</b>	<b>Материјал за рибарство</b>	<b>218,377</b>	<b>0</b>	<b>0</b>	<b>0</b>	<b>370,000</b>
2.2.1	Почице за обележавање алата привредних риболоваца	108,377	0	0	0	200,000
2.2.2.	Материјал за рибарство дозволе-привредни риболов и фолија за пластифицирање	20,000	0	0	0	20,000
2.2.3.	Материјал за рибарство дозволе - рекреативни риболов, дневне, вишедневне дозволе- ради Завод за изр. новчаница због холограма	90,000	0	0	0	150,000

<b>2.3.</b>	<b>Материјал за исхрану дивљачи</b>	<b>1,332,620</b>	<b>0</b>	<b>850,000</b>	<b>1,750,000</b>	<b>2,955,000</b>
2.3.1.	Кукуруз у зрну и клипу	1,017,620	0	400,000	800,000	1,505,000
2.3.2.	Со у крупицама	60,000	0	100,000	200,000	350,000
2.3.3.	Сточна репа	255,000	0	150,000	350,000	500,000
2.3.4.	Сува детелина, сено - балирана	0	0	100,000	200,000	300,000
2.3.5.	Воће	0	0	50,000	100,000	150,000
2.3.6.	Со са минералима	0	0	50,000	100,000	150,000
<b>2.4.</b>	<b>Материјал за шумарство</b>	<b>0</b>	<b>0</b>	<b>326,667</b>	<b>653,333</b>	<b>980,000</b>
2.4.1.	Плочнице за обележавање дрвних сортимената	0	0	326,667	653,333	980,000
<b>3.</b>	<b>Трошкови режијског материјала</b>	<b>3,025,712</b>	<b>703,334</b>	<b>1,993,334</b>	<b>3,136,334</b>	<b>4,250,500</b>
<b>3.1.</b>	<b>Трошкови материјала за одржавање некретнина, постројења и опреме</b>	<b>141,889</b>	<b>80,000</b>	<b>165,000</b>	<b>288,000</b>	<b>420,000</b>
3.1.1.	Грађевински материјал	75,872	50,000	100,000	200,000	300,000
3.1.2.	Електро материјал	34,237	20,000	40,000	60,000	80,000
3.1.3.	Шумарство	31,780	10,000	25,000	28,000	40,000
<b>3.2.</b>	<b>Трошкови канцелариског материјала (заједничке службе, ловство, шумарство)</b>	<b>1,360,210</b>	<b>400,000</b>	<b>900,000</b>	<b>1,400,000</b>	<b>1,950,000</b>
3.2.1.	Канцеларијски материјал	753,363	300,000	600,000	800,000	1,000,000
3.2.2.	Штампани обрасци	373,847	100,000	300,000	600,000	950,000
3.2.3.	Туризам( самолепљиви папири, траке, налепнице, батерије, фарба и четке)	233,000	10,000	20,000	30,000	50,000
<b>3.3.</b>	<b>Трошкови осталог материјала</b>	<b>1,308,260</b>	<b>143,334</b>	<b>778,334</b>	<b>1,168,334</b>	<b>1,500,500</b>
3.3.1.	Шумарство (креде, четке, серум)	125,465	120,000	220,000	300,000	300,000
3.3.1.1.	Шумарство (фарбе, спрејеви за обележавање означених стабала)	1,142,400	0	300,000	600,000	918,500

Програм пословања ЈП „Национални парк Ђердап“ Доњи Милановац за 2025. годину

3.3.2.	Ловство(преће за храну за дивљач,батерије, сјајлице и остало)	40,395	15,000	30,000	40,000	50,000
3.3.4.	Остало (Кесе за паковање сувенира,...)	20,000	8,334	8,334	8,334	12,000
3.3.5.	Адаптација-преграђивање простора, уградња врата, звучна и топлотна изолација са затварањем прозора	0	0	220,000	220,000	220,000
3.4.	Трошкови материјала за одржавање хигијене и санитарни материјал	215,353	80,000	150,000	280,000	380,000
4.	Гориво	11,160,800	2,167,000	5,308,000	8,890,000	13,340,000
4.1.	Гориво	7,864,851	1,500,000	3,958,000	7,190,000	9,000,000
4.2.	Моторно уље	260,026	35,000	150,000	260,000	300,000
4.3.	Гориво за потребе грејања - огрев	6,651	0	0	40,000	40,000
4.4.	Гориво за потребе грејања - мазут	1,702,480	382,000	500,000	500,000	2,000,000
4.5.	Електрична енергија	1,326,792	250,000	700,000	900,000	2,000,000
5.	Трошкови резервних делова	3,567,317	380,000	1,395,000	2,520,000	5,280,000
5.1.	Ауто делови	2,943,797	375,000	885,000	1,450,000	3,700,000
5.1.1.	Путнички програм	2,423,824	355,000	850,000	1,350,000	3,500,000
5.1.2.	Теретни прогм	0	20,000	35,000	50,000	100,000
5.1.3.	Акумулатори	0	0	0	50,000	100,000
5.2.	Делови за рачунарску опрему	0	5,000	10,000	20,000	30,000
5.3.	Делови за чамце	0	0	0	50,000	50,000
5.4.	Ауто гуме за теретни, путнички програм	623,520	0	500,000	1,000,000	1,500,000
6.	Инвентар, алати и уређаји	3,444,195	50,000	1,580,350	2,340,348	3,516,348
6.1.	ХТЗ опрема - униформе за шумарство, сл.заштите и развоја, сл.туризма	297,500	0	480,350	480,350	480,350
6.1.1.	Чизме за све службе	0	0	480,350	480,350	480,350
6.1.2.	Набавка униформи и дубоких теренских ципела за чуваре заштићеног подручја	297,500	0	0	0	0
6.2.	Утрошени инвентар (Директан отпис)	39,066	0	0	0	50,000
6.3.	Остало	3,107,629	50,000	1,100,000	1,859,998	2,985,998
6.3.1.	Заставе	72,668	0	50,000	100,000	100,000
6.3.2.	Опремене објеката (Управна зграда, Текија, Добра, Плоче, Орешковица)	415,715	50,000	100,000	150,000	300,000
6.3.3.	Лап том са торбом - 2 ком	116,650	0	0	109,998	109,998
6.3.4.	Рачунари - десктоп за потребе сектора заједничких послова	294,000	0	100,000	100,000	100,000
6.3.5.	Куповина прелука и колутава за спасавање	240,000	0	0	0	0
6.3.6.	Набавка фотозамки за мониторинг риса (Партија 1 - набавка фотозамки , Партија 2 - набавка батерија за фотозамке )	723,200	0	0	0	0
6.3.7.	Фискалне касе и батерије за фискалне касе	0	0	0	40,000	80,000
6.3.8.	Аутоматске хранилице са акумулаторима, пуњачем, носачима и бурадима	294,500	0	300,000	300,000	300,000
6.3.9.	Камере за контролу дивљачи	400,000	0	420,000	420,000	420,000
6.3.10.	Акумулатори и батерије за камере и хранилице	0	0	40,000	80,000	80,000
6.3.11.	Казан за кување трофеја	0	0	0	20,000	20,000
6.3.12.	Куповина двогледа	50,000	0	0	0	0
6.3.13.	Набавка малих ласерских штампача - 2 ком	145,000	0	0	70,000	70,000
6.3.14.	Набавка пуњивих батерија за потребе службе рибарства	0	0	30,000	30,000	30,000
6.3.15.	Набавка вага за мерење за потребе службе рибарства	0	0	30,000	30,000	30,000
6.3.16.	Троуглови и прве помоћи	43,580	0	0	0	0
6.3.17.	Уеб кључ	8,983	0	0	0	0
6.3.18.	Чекићи и магацини за плочице	0	0	0	80,000	80,000
6.3.19.	Набавка оптичких нишана за потребе службе ловства	150,000	0	0	0	0
6.3.20.	Моторна тестера	83,333	0	0	0	0
6.3.21.	Електрична дизалица	20,000	0	0	0	0
6.3.22.	Електрично вилло за ауто	50,000	0	0	0	0
6.3.23.	Набавка спортске опреме за учешће на Парковијади	0	0	0	300,000	300,000



Програм пословања ЈП „Национални парк Ђердап“ Доњи Милановац за 2025. годину

6.3.24.	Пројекат Danube GeoTur Plus - Набавка сета реквизита за интерпретацију традиционалног рибарства	0	0	0	0	936,000
6.3.25.	Систем - уређај за индикацију влаге и температуре	0	0	30,000	30,000	30,000
<b>7.</b>	<b>Опрема</b>	<b>9,444,752</b>	<b>0</b>	<b>440,000</b>	<b>12,331,600</b>	<b>17,440,600</b>
<b>7.1.</b>	<b>Опрема остала возила</b>	<b>6,360,000</b>	<b>0</b>	<b>0</b>	<b>6,365,000</b>	<b>6,365,000</b>
7.1.1.	Набавка два теренска аутомобила (Партија 1 - Набавка возила по систему старо за ново и Партија 1 - набавка новог возила)	0	0	0	5,965,000	5,965,000
7.1.2.	Набавка Дастера	6,360,000	0	0	0	0
7.1.3.	Набавка-куповина половног теренског возила	0	0	0	400,000	400,000
<b>7.2.</b>	<b>Опрема рачунари и штампачи чија је вредност већа од просека у Републици</b>	<b>118,752</b>	<b>0</b>	<b>320,000</b>	<b>320,000</b>	<b>470,000</b>
7.2.1.	Набавка ласерског штампача - фотокопир апарата - великог	118,752	0	200,000	200,000	200,000
7.2.2.	Набавка лаптоп рачунара	0	0	120,000	120,000	120,000
7.2.3.	Набавка десктоп рачунара	0	0	150,000	150,000	150,000
<b>7.3.</b>	<b>Остала опрема</b>	<b>2,966,000</b>	<b>0</b>	<b>120,000</b>	<b>5,646,600</b>	<b>10,605,600</b>
7.3.1.	Тотална станица за потребе службе шумарства	0	0	0	726,600	726,600
7.3.2.	Инсталација соларних светилки и пратеће опреме за потребе објеката НП Ђердап	2,496,000	0	0	0	0
7.3.3.	Откуп половног возила	100,000	0	0	0	0
7.3.4.	Дизел агрегат за објекат у Добри	0	0	0	0	199,000
7.3.5.	Камере за контролу уласка посетилаца - имплементација опреме за контролу коришћења НП Ђердап	0	0	0	4,600,000	4,600,000
7.3.6.	Панорамски двоглед са мапама и додатним упутствима за коришћење	370,000	0	0	0	0
7.3.7.	Пројекат Danube GeoTur Plus - Набавка два чамца за интерпретацију и стицање доживљаја традиционалног рибарења	0	0	0	0	1,638,000
7.3.8.	Пројекат Danube GeoTur Plus - Набавка традиционалног рибарског чамца/Ђердапског региона -"Ораница"	0	0	0	0	936,000
7.3.9.	Уређај за непрекидно напајање електричном енергијом	0	0	0	200,000	200,000
7.3.10.	Клима уређај	0	0	120,000	120,000	120,000
7.3.11.	Имплементација коришћења биомасе као извор енергије - котлови 2 комада за грејање на биомасу (пелет) и инсталација пратеће опреме	0	0	0	0	2,186,000
<b>Укупно добра:</b>		<b>32,681,409</b>	<b>3,315,334</b>	<b>12,173,351</b>	<b>32,121,615</b>	<b>48,712,448</b>

Програм пословања ЈП „Национални парк Ђердап“ Доњи Милановац за 2025. годину

	Услуге					
<b>1.</b>	<b>Трошкови производних услуга</b>	<b>2,117,705</b>	<b>707,500</b>	<b>1,320,000</b>	<b>1,887,500</b>	<b>2,755,000</b>
1.1.	Трошкови транспортних услуга	50,000	80,000	120,000	150,000	150,000
1.2.	Трошкови ПТТ услуга, мобилне и фиксне телефоније	1,606,354	432,500	865,000	1,297,500	1,880,000
1.2.1.	Трошкови ПТТ услуга	360,517	95,000	190,000	285,000	380,000
1.2.2.	Трошкови фиксне телефоније	456,149	150,000	300,000	450,000	600,000
1.2.3.	Трошкови мобилне телефоније	789,688	187,500	375,000	562,500	900,000
1.3.	Трошкови интернет услуга	45,000	20,000	40,000	60,000	80,000
1.4.	Трошкови путарина - паркинг	69,625	15,000	25,000	50,000	80,000
1.5.	Остали трошкови платних инструмената - касе	5,990	0	0	10,000	15,000
1.6.	Трошкови услуге превоза привремено одузетих дрвних сортимената	0	0	0	0	150,000
1.7.	Трошкови електронске наплате - путарине	0	10,000	30,000	40,000	50,000
1.8.	Трошкови услуга превоза	833	0	0	0	0
1.9.	Трошкови осталих поштанских услуга - слање поште	339,903	150,000	240,000	280,000	350,000
<b>2.</b>	<b>Услуге поправке и одржавања некретнина и опреме</b>	<b>28,876,161</b>	<b>3,115,000</b>	<b>11,070,000</b>	<b>24,858,000</b>	<b>47,874,248</b>
<b>2.1</b>	<b>Услуге поправке и одржавања некретнина и опреме</b>	<b>563,914</b>	<b>115,000</b>	<b>300,000</b>	<b>675,000</b>	<b>1,400,000</b>
2.1.1.	Поправка рачунара и рачунарске мреже и фот.апарата	119,884	25,000	50,000	75,000	150,000
2.1.2.	Одржавање чамаца - сервис ванбродских мотора, наб.резервних делова	201,600	0	50,000	200,000	300,000
2.1.3.	Одржавање и поправке на пословним и осталим објектима	15,000	50,000	120,000	200,000	350,000
2.1.4.	Текуће одржавање у управној згради и радним јединицама	207,430	40,000	80,000	200,000	350,000
2.1.5.	Услуге одржавања камера за видео надзор	0	0	0	0	250,000
2.1.6.	Одржавање мобилијара, табли и продајних објеката	20,000	0	0	0	0

<b>2.2.</b>	<b>Остале поправке</b>	<b>21,599,145</b>	<b>0</b>	<b>4,550,000</b>	<b>14,540,000</b>	<b>26,257,576</b>
2.2.1.	Услуге израде влака	8,223,475	0	2,500,000	10,000,000	16,820,320
2.2.2.	Услуге чишћења и одрж.путева	6,449,520	0	1,000,000	2,500,000	6,605,256
2.2.3.	Услуге насапања пута	6,926,150	0	0	0	0
2.2.4.	Санација оштећеног дела пута	0	0	250,000	580,000	768,000
2.2.5.	Ископ уздужних канала са шкартирањем терена	0	0	550,000	960,000	1,280,000
2.2.6.	Рад булдожера	0	0	250,000	400,000	504,000
2.2.7.	Чишћење ригола на асфалтном терену	0	0	0	100,000	280,000
<b>2.3.</b>	<b>Услуге одржавања возила</b>	<b>1,388,557</b>	<b>525,000</b>	<b>1,150,000</b>	<b>1,900,000</b>	<b>2,300,000</b>
2.3.1.	Одржавање путничких и теретних	1,388,557	500,000	1,100,000	1,800,000	2,200,000
2.3.2.	Одржавање мотора	0	25,000	50,000	100,000	100,000
<b>2.4.</b>	<b>Услуге уређивања сметлишта</b>	<b>543,533</b>	<b>0</b>	<b>300,000</b>	<b>600,000</b>	<b>600,000</b>
<b>2.5.</b>	<b>Услуге уградње пропуста</b>	<b>790,824</b>	<b>120,000</b>	<b>280,000</b>	<b>380,000</b>	<b>432,000</b>
<b>2.6.</b>	<b>Инвестиционо одржавање некретнина и опреме</b>	<b>0</b>	<b>25,000</b>	<b>150,000</b>	<b>250,000</b>	<b>300,000</b>
2.6.1.	Молерско-фасадерски радови (кречење канцеларије у Уп.згради)	0	25,000	50,000	100,000	100,000
2.6.2.	Демонтажа дотрајалог и постављање новог кровног покривача од лима	0	0	100,000	150,000	200,000
<b>2.7.</b>	<b>Чишћење и одржавање влака</b>	<b>1,698,608</b>	<b>1,580,000</b>	<b>2,720,000</b>	<b>3,450,000</b>	<b>4,539,632</b>
<b>2.8.</b>	<b>Услуге одржавања путног појаса</b>	<b>390,000</b>	<b>750,000</b>	<b>1,620,000</b>	<b>1,815,000</b>	<b>2,123,040</b>
<b>2.9.</b>	<b>Услуге обележавања стабала и др.пос. у шумарству - Помоћна радна снага</b>	<b>1,662,080</b>	<b>0</b>	<b>0</b>	<b>1,248,000</b>	<b>2,496,000</b>
2.9.1.	Услуге одржавања уређених објеката геонаслеђа (кошење, уклањање вегетације и одржавање мобилијара)	716,560	0	0	0	0
2.9.2.	Услуге на помоћним пословима у газдовању шумама	678,400	0	0	0	0
2.9.3.	Услуге одабира стабала за сечу	267,120	0	0	0	0
<b>2.10</b>	<b>Трошкови услуга одржавања објеката - геонаслеђа</b>	<b>200,000</b>	<b>0</b>	<b>0</b>	<b>0</b>	<b>0</b>

Програм пословања ЈП „Национални парк Ђердап“ Доњи Милановац за 2025. годину

<b>2.11.</b>	<b>Остало</b>	<b>39,500</b>	<b>300,000</b>	<b>1,450,000</b>	<b>4,680,000</b>	<b>7,426,000</b>
2.11.1.	Текуће одржавање Репроцентра Лубница	0	0	50,000	100,000	200,000
2.11.2.	Текуће одржавање објекта ( ловачке куће) високих чека и солишта	0	100,000	200,000	300,000	450,000
2.11.3.	Одржавање метеоролошких станица	0	0	0	0	166,667
2.11.4.	Остали трошкови усл. одржавања	<b>39,500</b>	0	0	0	0
2.11.5.	Одражавање помоћног објекта - штале	0	0	0	100,000	100,000
2.11.6.	Одржавање сервера и камера за контролу ловишта	0	0	0	200,000	200,000
2.11.7.	Одржавање и контрола ПП заштите	0	0	100,000	200,000	300,000
2.11.8.	Сеча, привлачење и превоз дрвних сортимената обликована у 3 партије, партија 1 - сеча и израда дрвних сортимената - 896000,00, партија 2 - привлачење дрвних сортимената - 2170000,00, партија 3 - превоз дрвних сортимената - 1.540.000,00	0	0	550,000	2,830,000	4,606,000
2.11.9.	Услуге постављања пратеће опреме за контролу посетилаца на пунктовима НП Ђердап - интернет панели и струја	0	0	0	200,000	408,333
2.11.10.	Услуге прања аутомобила-возног парка за потребе предузећа	0	100,000	250,000	350,000	495,000
2.11.11.	Услуге монтаже-демонтаже и балансирања гума - возног парка за потребе предузећа	0	100,000	200,000	300,000	400,000
2.11.12.	Услуге управљања радовима на преградњи простора за сервер	0	0	100,000	100,000	100,000
<b>3.</b>	<b>Трошкови закупнина</b>	<b>303,094</b>	<b>0</b>	<b>7,667</b>	<b>318,667</b>	<b>318,667</b>
3.1.	Годишња обнова наменског веб сервера са cPanel лиценцом + повећани капацитет дискова	303,094	0	0	303,333	303,333
3.2.	Обнова закупа сертификата Sectigo Positive SSL за geoparkdjerdap.rs домен	0	0	7,667	7,667	7,667
3.3.	Обнова закупа сертификата Sectigo Positive SSL за npdjerdap.rs домен	0	0	0	7,667	7,667

<b>4.</b>	<b>Трошкови сајмова</b>	<b>254,336</b>	<b>0</b>	<b>500,000</b>	<b>500,000</b>	<b>500,000</b>
4.1.	Трошкови сајмова	254,336	0	500,000	500,000	500,000
<b>5.</b>	<b>Трошкови рекламе и пропаганде, презентације, популаризације</b>	<b>420,000</b>	<b>100,000</b>	<b>200,000</b>	<b>400,000</b>	<b>600,000</b>
5.1.	Штампани материјал	420,000	100,000	200,000	400,000	600,000
<b>6.</b>	<b>Истраживачки пројекти</b>	<b>2,200,000</b>	<b>0</b>	<b>0</b>	<b>1,800,000</b>	<b>3,458,333</b>
6.1.	Научно истраживачки пројекат "Орхидеје НП Ђердап"	500,000	0	0	200,000	200,000
6.2.	Пројекат Ex situ конзервација генетичких ресурса балканског китњака на подручју НП Ђердап - фаза I	0	0	0	350,000	758,333
6.3.	Утврђивање биомасе живог и мртвог дрвета као основ за процену угљеника у шумама различитог степена заштите у НП Ђердап - прва фаза	0	0	0	500,000	1,000,000
6.4.	Научно истраживачки пројекат подземне фауне бескичмењака НП Ђердап	1,200,000	0	0	500,000	1,000,000
6.5.	Утврђивање присуства и мониторинг две угрожене врсте маховина у Европи ( <i>Taxuphillym densifolium</i> и <i>Encalypta spathulata</i> ) на подручју Националног парка Ђердап	500,000	0	0	250,000	500,000
<b>7.</b>	<b>Трошкови осталих услуга</b>	<b>779,572</b>	<b>170,000</b>	<b>340,000</b>	<b>510,000</b>	<b>900,000</b>
7.1.	Комуналне услуге	596,584	120,000	240,000	360,000	600,000
7.2.	Геодетске услуге	182,988	50,000	100,000	150,000	200,000
7.3.	Услуге испитивања услова радне околине - мерење осветљености микроклиме	0	0	0	0	100,000
7.4.	Трошкови израде техничке документације временшлов видиковац кула	150,000	0	0	0	0
<b>8.</b>	<b>Нематеријални трошкови</b>	<b>6,160,709</b>	<b>1,435,800</b>	<b>4,364,367</b>	<b>8,185,692</b>	<b>12,346,338</b>
8.1.	Адавокатске услуге	830,300	250,000	450,000	650,000	980,000
8.2.	Услуге едукације	67,500	35,000	40,000	50,000	60,000
8.3.	Услуге стручног усавршавања запослених и стручни испити са котизацијом за семинаре	238,625	120,000	160,000	210,000	250,000
8.4.	Обука везана за геопаркове	0	0	15,000	30,000	40,000
8.5.	Услуге ревизије финансијског извештаја	533,883	0	0	560,000	560,000
8.6.	Консултантске услуге за карту Геопарка	0	0	0	0	0
8.7.	Ветеринарске услуге и лекови	81,000	25,000	50,000	75,000	100,000
8.8.	Услуге регистрације возила	366,776	120,000	250,000	350,000	420,000
8.9.	Услуге регистрације чамаца	150,765	0	80,000	160,000	180,000
8.10.	Трошкови издавања лиценци	25,455	0	0	0	60,000

Програм пословања ЈП „Национални парк Ђердап“ Доњи Милановац за 2025. годину

8.11.	Трошкови стручних испита	19,050	0	0	0	0
8.12.	Одржавање књиговодственог програма МПП2	980,002	212,500	434,300	650,000	980,000
8.13.	Одржавање књиговодственог програма МПП2 - сразмерни одбитак ПДВ	79,271	20,600	41,200	61,800	82,400
8.14.	Одржавање програма за шумарство	300,000	0	0	300,000	300,000
8.15.	Остале непроизводне услуге-превођење	16,400	25,000	50,000	75,000	125,000
8.16.	Услуге израде год. плана газдовања шумама - ловиштем	120,000	0	106,667	213,334	320,000
8.17.	Трошкови усл. јавног извршитеља	32,624	<b>400,000</b>	750,000	800,000	900,000
8.18.	Произвођачка подршка за документациони систем	0	<b>0</b>	0	0	316,720
8.19.	Произвођачка подршка за документациони систем - сразмерни одбитак ПДВ	0	<b>6,000</b>	12,000	18,000	24,000
8.20.	Одржавање система за управљање документацијом	775,210	<b>0</b>	0	0	722,160
8.21.	Одржавање система за управљање документацијом - - сразмерни одбитак ПДВ		<b>16,700</b>	33,400	50,100	66,800
8.22.	Трошкови услуга произвођачке гаранције	324,541	0	0	0	0
8.23.	Лиценца за МПП2 Enerprise	590,000	0	0	0	590,000
8.24.	Модул и имплементација - план и реализација буџета	0	0		213,600	213,600
8.25.	Токови готовине извештај	0	0		235,258	235,258
8.26.	Налози за службене аутомобиле - прерада специфичног штампаног извештаја	0	0	0	80,000	80,000
8.27.	Антивирус програми за сектор заједничких послова	0	0	0	50,000	50,000
8.28.	Услуга преноса почетног стања у књиговодственом програму	0	25,000	25,000	25,000	25,000
8.29.	Консултантске услуге за припрему документације ЈП НП Ђердап и др.	0	0	0	245,000	490,000
8.30.	Припрема текста и фотографија брошуре лептири Геопарка и Националног парка Ђердап	0	0	150,000	300,000	300,000
8.31.	Консултантске услуге ИКТ систем	180,000	0	210,000	210,000	210,000
8.32.	Консултантске услуге - Манифесто	447,307	0	0	0	0
8.33.	Трошкови услуга подешавања инсталације ебанкиг и документације муп	2,000	0	0	0	0
8.34.	Пристап Therefore решењу - 2 корисника - лиценце	0	0	260,000	260,000	260,000
8.35.	Пребацивање апликације на генерацију 2.4 са додатним функционалностима	0	180,000	180,000	180,000	180,000
8.36.	Пројекат Danube GeoTur Plus - Консултантске услуге за вођење пројекта и комуникацију	0	0	357,000	714,000	1,071,000

Програм пословања ЈП „Национални парк Ђердап“ Доњи Милановац за 2025. годину

8.37.	Пројекат Danube GeoTur Plus - Израда студије потреба за рањиве групе, подршка рањивим групама	0	0	390,000	780,000	1,170,000
8.38.	Пројекат Danube GeoTur Plus - Израда концепта гео искуства као туристичког производа	0	0	319,800	639,600	959,400
8.39.	Трошкови полагања стручних испита - таксе	0	0	6,000	18,000	25,000
<b>9.</b>	<b>Трошкови репрезентације</b>	<b>969,755</b>	<b>125,000</b>	<b>275,000</b>	<b>650,000</b>	<b>995,000</b>
9.1.	Угоститељске услуге	850,696	100,000	200,000	450,000	690,000
9.2.	Послужења у пословним просторијама	119,059	25,000	75,000	200,000	305,000
<b>10.</b>	<b>Трошкови осигурања</b>	<b>6,384,215</b>	<b>2,021,485</b>	<b>4,042,970</b>	<b>6,064,455</b>	<b>8,500,000</b>
10.1.	Услуге премије осигурања	1,457,263	1,000,000	2,000,000	3,000,000	4,000,000
10.2.	Услуге доб.здрав.осигурања	4,926,952	1,021,485	2,042,970	3,064,455	4,500,000
<b>11.</b>	<b>Трошкови платног промета</b>	<b>296,197</b>	<b>95,000</b>	<b>180,000</b>	<b>250,000</b>	<b>330,000</b>
11.1.	Трошкови платног промета	295,797	95,000	180,000	250,000	330,000
11.2.	Остали банкарски трошкови	400	0	0	0	0
<b>12.</b>	<b>Трошкови чланарина</b>	<b>788,425</b>	<b>95,000</b>	<b>230,000</b>	<b>325,000</b>	<b>1,280,000</b>
12.1.	Чланарине пословним и ост. удружењима	334,167	95,000	180,000	250,000	380,000
12.2.	Чланарине за Европску и Светску мрежу Геопаркова	234,334	0	0	0	400,000
12.3.	Чланарине Danubeparks	161,390	0	0	0	200,000
12.4.	Чланарине Europark	0	0	0	0	100,000
12.5.	Чланарине Dinaridi	58,534	0	0	0	100,000
12.6.	Годишња претплата на Агрос мрежу РГЗ	0	0	50,000	75,000	100,000
<b>13.</b>	<b>Остали нематеријални трошкови</b>	<b>7,170,382</b>	<b>1,521,250</b>	<b>2,637,500</b>	<b>6,191,250</b>	<b>7,154,000</b>
13.1.	Таксе -судске,вештачења	88,896	20,000	50,000	100,000	150,000
13.2.	Трошкови извршног поступка	0	37,500	75,000	112,500	150,000
13.3.	Таксе - административне, судске, регистрационе,конзуларне	82,342	20,000	50,000	100,000	150,000
13.4.	Накнада за ветеринарско - санитарни преглед	26,500	12,500	25,000	50,000	55,000
13.5.	Такса за вршење техничког надзора	0	3,750	7,500	11,250	15,000
13.6.	Трошкови накнада за сагласности на год.планове, основе итд.	0	0	0	100,000	100,000
13.7.	Услуге огласа у штампи	52,059	50,000	80,000	100,000	120,000
13.8.	Остали фин. Расходи-такса за завршни рачун	7,550	10,000	10,000	10,000	10,000
13.9.	Расходи ТВ претплате	35,640	5,000	15,000	30,000	40,000
13.10.	Остали расходи финансирања -инвалиди	1,590,001	400,000	800,000	1,200,000	1,704,000
13.11.	Едукативне услуге - рибарство	137,300	0	0	0	50,000
13.12.	Културно-образовне активности и манифестације	262,400	50,000	100,000	150,000	250,000
13.13.	Услуге обележавања међународног дана Мајке Земље, обележавање недеље Геопаркова, Међународни дан геодиверзитета, Међународни дан смањења ризика од катастрофа - Unesco Global Geopark Đerdap	0	0	0	150,000	150,000
13.14.	Набавка дидактичког материјала за едукативне радионице	0	12,500	25,000	37,500	50,000
13.15.	Израда едукативног материјала за радионице	391,490	0	150,000	200,000	250,000

Програм пословања ЈП „Национални парк Ђердап“ Доњи Милановац за 2025. годину

13.16.	Трошкови претплате на стручне часописе	452,716	400,000	450,000	500,000	530,000
13.17.	Израда монографије "Атлас народног градитељства Геопарка Ђердап", "Трчуљци Националног парка Ђердап", "Национални парк Ђердап - првих 50 година од оснивања"	1,344,267	0	0	0	0
13.18.	Трошкови таксе за контролу семенских огледа	33,980	0	0	0	40,000
13.19.	Трошкови манифестација	18,200	0	0	0	0
13.20.	Услуге сусрета паркова - парковијада	1,112,600	0	0	490,000	490,000
13.21.	Трошкови издавања услова за контролно информативни пункт	114,841	0	0	0	0
13.22.	Трошкови услуге поступка израде урбанистичког пројекта за времеплов куле НПЂ	22,000	0	0	0	0
13.23.	Мониторинг природних ресурса Националног парка Ђердап од стране студената Биолошких факултета	897,600	0	0	0	0
13.24.	Трошкови мониторинга природних ресурса	500,000	0	0	0	0
13.25.	Трошкови организације административног савета Геопарка Ђердап - Unesco Global Geopark Đerdap	0	0	0	200,000	200,000
13.26.	Услуге израде Плана управљања - Менаџмент плана - Unesco Global Geopark Đerdap	0	0	0	350,000	350,000
13.27.	Консултантске услуге везане за израду Маркетиншког плана - Unesco Global Geopark Đerdap	0	0	0	450,000	450,000
13.28.	Услуге успостављања - формирања Националног Форума за Геопаркове - Unesco Global Geopark Đerdap	0	0	0	200,000	200,000
13.29.	Едукативне услуге за развијање едукативних програма за различите циљне групе и презентацију у школама, удружењима пензионера итд. са подручја Геопарка Ђердап - Unesco Global Geopark Đerdap	0	0	0	400,000	400,000
13.30.	Трошкови евалуатора Геопарка Ђердап - Unesco Global Geopark Đerdap	0	0	0	450,000	450,000
13.31.	Услуге одржавања конференције - 51st European Geoparks Network Coordination Committee Meeting, Paris - Unesco Global Geopark Đerdap	0	500,000	500,000	500,000	500,000
13.32.	Презентација и повећање видљивости „Unesco Program & GGN" - Unesco Global Geopark Đerdap	0	0	300,000	300,000	300,000



<b>14.</b>	<b>Финансијски расходи</b>	<b>275,000</b>	<b>100,000</b>	<b>200,000</b>	<b>220,000</b>	<b>300,000</b>
14.1.	Финансијски расходи - провизија удружењима	275,000	100,000	200,000	220,000	300,000
<b>15.</b>	<b>НЕМАТЕРИЈАЛНА УЛАГАЊА</b>	<b>0</b>	<b>0</b>	<b>0</b>	<b>4,500,000</b>	<b>5,322,909</b>
15.1.	Програми	0	0	0	0	0
15.1.1.	Имплементација софтверске и хардверске компоненте за пријем и отпрему дрвних сортимената	0	0	0	0	787,909
15.1.2.	Лиценца Office пакета	0	0	0	0	<b>35,000</b>
15.1.3.	Софтвер за контролу уласка посетилаца - имплементација софтвера и опреме за контролу коришћења НП Ђердап	0	0	0	4,500,000	4,500,000
	<b>Укупно услуге:</b>	<b>56,995,550</b>	<b>9,486,035</b>	<b>25,367,504</b>	<b>56,660,564</b>	<b>92,634,495</b>

Програм пословања ЈП „Национални парк Ђердап“ Доњи Милановац за 2025. годину

	<b>Радови</b>					
<b>1.</b>	<b>Пословне зграде -основна средства</b>	<b>3,488,188</b>	<b>0</b>	<b>1,150,000</b>	<b>2,375,000</b>	<b>3,859,000</b>
<b>1.1.</b>	<b>Радови на пословним зградама</b>	<b>0</b>	<b>0</b>	<b>0</b>	<b>0</b>	<b>684,000</b>
1.1.1.	Изградња котларнице са димњаком	0	0	0	0	684,000
<b>1.2.</b>	<b>Објекти рибарства и ловства</b>	<b>0</b>	<b>0</b>	<b>150,000</b>	<b>300,000</b>	<b>400,000</b>
1.2.1.	Обележавање риболовног подручја- услед ломљења, крађе, дострајалости	0	0	50,000	100,000	150,000
1.2.2.	Обележавање ловишта (замена поломљених табли)	0	0	0	0	50,000
1.2.3.	Изградња летњих чека, солишта, амбара		0	100,000	200,000	200,000
<b>1.3.</b>	<b>Објекти туризма</b>	<b>884,188</b>	<b>0</b>	<b>0</b>	<b>425,000</b>	<b>425,000</b>
1.3.1.	Табле за обележавање подручја Геопарка Ђердап	390,000	0	0	0	0
1.3.2.	Активности на обележавању и одржавању пешачких стаза	0	0	0	191,667	191,667
1.3.3.	Постављање табли и нових видиковаца	0	0	0	233,333	233,333
1.3.4.	Поправка платформи на видиковцима Плоче и Ковилово	494,188	0	0	0	0
<b>1.4.</b>	<b>Шумски путеви</b>	<b>724,000</b>	<b>0</b>	<b>800,000</b>	<b>1,250,000</b>	<b>1,750,000</b>
1.4.1.	Прва фаза изградње шумског пута - изградња меког камионског пута	724,000	0	800,000	1,250,000	1,750,000
<b>1.5.</b>	<b>Реконструкција шумских путева</b>	<b>1,880,000</b>	<b>0</b>	<b>200,000</b>	<b>400,000</b>	<b>600,000</b>
1.5.1.	Реконструкција тврдог камионског пута	1,880,000	0	200,000	400,000	600,000
1.5.2.	Реконструкција меког камионског пута	0	0	0	0	0
<b>2.</b>	<b>Израда шумски основа</b>	<b>4,235,000</b>	<b>0</b>	<b>0</b>	<b>6,294,100</b>	<b>13,973,316</b>
2.1.	Набавка услуга израде Основе за ГЈ Кожица	3,940,000	0	0	0	0
2.2.	Набавка услуга израде Измене и допуне Основе газдовања шумама за ГЈ Чезава	295,000	0	0	0	0
2.3.	Набавка услуга израде Основе газдовања шумама за ГЈ Чезава	0	0	0	0	6,240,000
<b>3.</b>	<b>Радови на гајењу шума Партија 1 - Попуњавање природно обновљених површина садњом, попуњавање вештачи обновљених површина садњом, чишћење у младим природним саастојинама, осветљавање подмлатка ручно, окопавање и прашење у културама о комплетна припрема терена за пошумљавање - 6.294.100, Партија 2 - Пошумљавање дроном - 1.439.216</b>	<b>0</b>	<b>0</b>	<b>0</b>	<b>6,294,100</b>	<b>7,733,316</b>
	<b>Укупно радови:</b>	<b>7,723,188</b>	<b>0</b>	<b>1,150,000</b>	<b>8,669,100</b>	<b>17,832,316</b>
	<b>УКУПНО = ДОБРА + УСЛУГЕ+РАДОВИ</b>	<b>87,955,395</b>	<b>12,801,369</b>	<b>38,690,855</b>	<b>97,451,279</b>	<b>159,179,259</b>

## **Образложење – ПЛАНИРАНА ФИНАНСИЈСКА СРЕДСТВА ЗА НАБАВКУ ДОБАРА, РАДОВА И УСЛУГА**

### **ДОБРА**

1. Набавна вредност сувенира - Сувенир је предмет за успомену, који материјалом, идејом, уметничким и естетским решењима, одражава или симболизује карактеристике одређеног краја, земље или подручја. За сувенирницу у Центру за посетиоце у Доњем Милановцу биће набављани сувенири који материјализују локални идентитет и атрактивност Националног парка Ђердап.
2. Трошкови материјала - материјал за ловство – неопходан је за редовне активност службе ловства, материјал за рибарство – неопходан је приликом продаје дозвола за рекреативни и привредни риболов и материјал за шумарство – неопходан је ради поштовања законских обавеза приликом отпреме дрвних сортимената. Детаљан опис дат је у табели.
3. Трошкови режијског материјала односе се на материјал за одржавање некретнина, постројења и опреме као и трошкове канцеларијског, осталог материјала и материјала за одржавање хигијене и санитарни материјал, а планирани су у складу са потребама предузећа и ради обављања редовних активности.
4. Гориво - набавка је планирана ради обављања редовних активности Предузећа. Електрична енергија набавка је планирана ради обављања редовних активности Предузећа.
5. Трошкови резервних делова доносе се на набавку ауто делова за путнички и теретни програм, акумулаторе, делове за рачунарску и делове за осталу опрему а ради обављања редовних активности Предузећа, као и на набавку ауто гума за путнички и теретни програм у складу са потребама.
6. Инвентар, алати и уређаји односе се на набавку ХТЗ опреме – гумене чизме планиране су за службу шумарства, рибарства, ловства, чувара заштићеног подручја, док је остали инвентар, као и алати и уређаји детаљно наведен у табели, а ради обављања редовних активности.
7. Основна средства - набавка два теренска аутомобила, неопходна је ради несметаног функционисања предузећа и обиласка терена и планира се набавка једног возила по систему старо за ново (škoda karoq за нову škoda karoq), и другог потпуно новог. Планирана је и набавка половног теренског возила за потребе на терену. Набавка великог ласерског штампача – фотокопир апарата као и једног лаптоп рачунара и једног десктоп рачунара за потребе службе туризма а ради квалитетнијег обављања свакодневних активности. Набавка остале опреме детаљно је Наведена у табели.

### **УСЛУГЕ**

1. Трошкови производних услуга односе се на транспортне трошкове, трошкове птт услуга (пошта, фиксна телефонија и мобилна телефонија), трошкове интернет

услуга, путарина-паркинга, остале трошкове транспортних услуга као и електронску наплату путарина и неопходни су за несметан рад и функционисање Предузећа.

2. Услуге поправке и одржавања некретнина и опреме односе се на редовне активности Предузећа и на основу реализованих у претходној години а неопходне су за несметан рад Предузећа. Детаљан опис дат је у табели.
3. Трошкови закупнина односе се, на закуп Обнову (закуп) наменског (Dedicated) сервера Zunet Server dl 2.1-npdjerdap (годину дана) као и C Panel лиценце - више налога (годину дана), обнову закупа сертификата Sectigo Positive SSL за npdjerdap.rs и geoparkdjerdap.rs домене, а ради обављања редовних активности Предузећа.
4. Трошкови сајмова - основни циљ наступа на сајмовима туризма је представљање вредности и садржаја туристичког одредишта, представљање постојећих и нових облика понуде, упознавање са конкуренцијом, пословно повезивање са партнерима, информисање потенцијалних посетилаца али истовремено и ослушкивање све комплекснијих захтева туристичке тражње.
5. Трошкови рекламе, пропаганде, презентације, популаризације неопходни су како би Предузеће своје туристичке услуге, као и поруку о одрживом туризму у заштићеном подручју, ЈП „Национални парк Ђердап“ могло да пренесе промотивним материјалом. Подручје Ђердапа је проглашено првим Унеско Геопарком у Србији и тиме је постало члан Светске и Европске мреже геопаркова у оквиру којих су рекламне активности међу основним. ЈП „Национални парк Ђердап“, као носилац активности Унеско Геопарка Ђердап, различитим промотивним материјалима ће настојати да информише потенцијалне посетиоце о значају и вредностима подручја и елементима туристичке понуде и њеним носиоцима.
6. Истраживачки пројекти састоје се од организованих и комплексних научних истраживања флоре и фауне Националног парка Ђердап и стручног презентовања добијених резултата. Током 2025. године планира се Научно истраживачки пројекат "Орхидеје НП Ђердап", Ex situ конзервација генетичких ресурса балканског китњака НП Ђердап, Утврђивање биомасе живог и мртвог дрвета као основ за процену угљеника у шумама различитог степена заштите у НП Ђердап - прва фаза, Научно истраживачки пројекат подземне фауне бескичмењака НП Ђердап и израда идејног решења едукативне брошуре о дневним лептирима НП Ђердап.
7. Трошкови осталих услуга - комуналне услуге, геодетске услуге, услуге испитивања услова радне околине - мерење осветљености микроклиме односе се на редовне активности Предузећа.
8. Нематеријални трошкови односе се на редовне активности предузећа планиране на основу реализованих у претходној години. Детаљан опис дат је у табели.
9. Трошкови репрезентације, планирани су ради обављања редовних активности.

10. Трошкови осигурања, планирани су на основу реализованих у претходној години и неопходи како би се обезбедила континуираност осигурања запослених и имовине као и добровољно здравствено осигурање.
11. Трошкови платног промета, планирани су на основу реализованих у претходној години и неопходни ради обављања редовних активности.
12. Трошкови чланарина планирани су на основу реализованих у претходној години.
13. Остали нематеријални трошкови планирани су на основу реализованих у претходној години ради обављања редовних активности. Детаљан опис дат је у табели.
14. Финансијски расходи односе се на провизије удружењима која врше продају дозвола за рекреативни риболов.
15. Нематеријална улагања односе се на Имплементацију софтверске и хардверске компоненте за пријем и отпрему дрвних сортимената, Софтвер за контролу уласка посетилаца - имплементација софтвера и опреме за контролу коришћења НП Ђердап и лиценце неопходне за несметан рад Предузећа. Детаљан опис дат је у табели.

## **РАДОВИ**

1. Пословне зграде и радови на пословним зградама, објектима рибарства и ловства, осталим грађевинским објектима, објектима туризма, шумским путевима планирани су ради несметаног функционисања предузећа. Детаљан опис дат је у табели.
2. Израда шумских основа неопхода је ради несметаног рада предузећа а у складу са законским прописима који регулишу ову област. У 2025. години планирана је Набавка услуга израде Основе газдовања шумама за ГЈ Чезава.
3. У 2025. години планирају се и радови на гајењу шума, а ради несметаног функционисања службе шумарства и у складу са Годишњим планом газдовања шумама у државној својини за 2025. годину и законским прописима који регулишу ову област.

Програм пословања ЈП „Национални парк Ђердап“ Доњи Милановац за 2025. годину

Табела бр 80 План инвестиција

у 000 дин

Прилог 16.

ПЛАН ИНВЕСТИЦИЈА

Редни број	Назив инвестиције	Година почетка финансирања пројекта	Година завршетка финансирања пројекта	Укупна вредност пројекта	Реализовано закључно са 31.12.2024. године	Структура финансирања	Износ према извору финансирања	План 2025. година				План 2026. година	План 2027. година
								План 01.01-31.03.2025.	План 01.01-30.06.2025.	План 01.01-30.09.2025.	План 01.01-31.12.2025.		
1	Набавка два теренска аутомобила (Партија 1 - Набавка возила по систему старо за ново и Партија 1 - набавка новог возила)	2025	2025	5,965		Сопствена средства	2,543	0	0	2,543	2,543		
						Позајмљена средства							
						Средства буџета (по контима)	3,422	0	0	3,422	3,422		
						Остало							
						Укупно:	5,965	0	0	5,965	5,965		
2	Набавка - куповина половног теренског возила	2025	2025	400		Сопствена средства	400	0	0	400	400		
						Позајмљена средства							
						Средства буџета (по контима)							
						Остало							
						Укупно:	400	0	0	400	400		
3	Набавка ласерског штампача -фотокопир апарата - великог	2025	2025	200		Сопствена средства	200	0	200	200	200		
						Позајмљена средства							
						Средства буџета (по контима)	0		0	0			
						Остало							
						Укупно:	200	0	200	200	200		
4	Набавка лаптоп рачунара	2025	2025	120		Сопствена средства	120	0	120	120	120		
						Позајмљена средства							
						Средства буџета (по контима)							
						Остало							
						Укупно:	120	0	120	120	120		
5	Набавка десктоп рачунара	2025	2025	150		Сопствена средства	150	0	150	150	150		
						Позајмљена средства							
						Средства буџета (по контима)							
						Остало							
						Укупно:	150	0	150	150	150		
6	Тотална станица за потребе службе шумарства	2025	2025	727		Сопствена средства	727	0	0	727	727		
						Позајмљена средства							
						Средства буџета (по контима)							
						Остало							
						Укупно:	727	0	0	727	727		
7	Дизел агрегат за објект у Добри	2025	2025	199		Сопствена средства	199	0	0		199		
						Позајмљена средства							
						Средства буџета (по контима)							
						Остало							
						Укупно:	199	0	0	0	199		
8	Камере за контролу уласка посетилаца и софтвер за контролу уласка посетилаца - имплементација опреме и софтвера за контролу коришћења НП Ђердап	2025	2025	10500		Сопствена средства	0	0	0	0			
						Позајмљена средства							
						Средства буџета (по контима)	10,500			10,500	10,500		
						Остало							
						Укупно:	10,500	0	0	10,500	10,500		

Програм пословања ЈП „Национални парк Ђердап“ Доњи Милановац за 2025. годину

9	Лиценца Office пакета	2025	2025	35		Сопствена средства	35	0		0	35	
						Позајмљена средства			0			
						Средства буџета (по контима)						
						Остало - ГИЗ - ЕУ						
						Укупно:	35	0	0	0	35	
10	Имплементација софтверске и хардверске компоненте за пријем и отпругу дрвних сортимената	2025	2025	788		Сопствена средства	788	0	0	0	788	
						Позајмљена средства						
						Средства буџета (по контима)						
						Остало						
						Укупно:	788	0	0	0	788	
11	Имплементација коришћења биомасе као извор енергије - котлови 2 комада за грејање на биомасу (пелет) и инсталација пратеће опреме и изградња котларнице са димњаком	2025	2025	3444		Сопствена средства	258	0	0	0	258	
						Позајмљена средства						
						Средства буџета (по контима)	3,186				3,186	
						Остало						
						Укупно:	3,444	0	0	0	3,444	
12	Обележавање риболовног и ловног подручја услед крађе-дотрајалости итд.	2025	2025	200		Сопствена средства	200	0	50	100	200	
						Позајмљена средства						
						Средства буџета (по контима)						
						Остало						
						Укупно:	200	0	50	100	200	
13	Активности на обележавању подручја, изградња и одржавање пешачких стаза и видикована	2025	2025	192		Сопствена средства	192	0	0	192	192	
						Позајмљена средства						
						Средства буџета (по контима)				0		
						Остало						
						Укупно:	192	0	0	192	192	
14	Постављање табли и нових видикована	2025	2025	233		Сопствена средства	233	0	0	233	233	
						Позајмљена средства						
						Средства буџета (по контима)						
						Остало						
						Укупно:	233	0	0	233	233	
15	Прва фаза изградње меког шумског пута	2025	2025	1,750		Сопствена средства	1,750	0	800	1,250	1,750	
						Позајмљена средства						
						Средства буџета (по контима)						
						Остало						
						Укупно:	1,750	0	800	1,250	1,750	
16	Реконструкција тврдог камионског пута	2025	2025	600		Сопствена средства	600	0	200	400	600	
						Позајмљена средства						
						Средства буџета (по контима)						
						Остало						
						Укупно:	600	0	200	400	600	
17	Набавка услуге израде Основе газдовања шумама за ГЈ Чезава	2025	2025	6,240		Сопствена средства	6,240	0	0	0	6,240	
						Позајмљена средства						
						Средства буџета (по контима)						
						Остало						
						Укупно:	6,240	0	0	0	6,240	
18	Радови на вјењу шума Партија 1 - Попуњавање природно обновљених површина садњом, попуњавање вештач обновљених површина садњом, чишћење у младим природним састојинама, осветљавање подмлатка ручно, окопавање и праћење у културама о комплетна припрема терена за пошумљавање, Партија 2 - Пошумљавање дроном	2025	2025	7,733		Сопствена средства	5,365	0	0	0	5,365	
						Позајмљена средства						
						Средства буџета (по контима)	2,368				2,368	
						Остало						
						Укупно:	7,733	0	0	0	7,733	
<b>Укупно инвестиције</b>				<b>39,476</b>	<b>0</b>		<b>1,520</b>	<b>20,237</b>	<b>39,476</b>	<b>0</b>		

## Образложење – ПЛАН ИНВЕСТИЦИЈА

1. Набавка два теренска аутомобила - Како су за несметан рад неопходна исправна возила, планирана је обнова возног парка и то два теренска аутомобила (оспособљена за све временске услове) за извршавање свакодневних активности чувара заштићеног подручја, и осталих служби у ЈП ”Национални парк Ђердап”. Набавка се планира у 2 партије и то: Партија 1 – Набавка новог возила по систему старо за ново и Партија 2 – Набавка новог возила

Партија 1 - Основне карактеристике новог теренског возила по систему старо за ново:

Врста погонског горива:	дизел
Радна запремина мотора:	од 1450 cm <sup>3</sup>
Снага мотора:	110 kw

Основне карактеристике старог возила:

Гориво:	дизел
Запремина:	1.968 cm <sup>3</sup>
Максимална снага:	110,00 kw

Партија 2 - Основне карактеристике новог теренског возила:

Врста погонског горива:	еуро дизел или бензин
Радна запремина мотора:	од 1450 cm <sup>3</sup>
Снага мотора:	од 70 kw

2. Набавка-куповина половног теренског возила – набавка се планира ради ефикаснијег обављања редовних активности служби на терену.
3. Набавка великог ласерског штампача – фотокопир апарата - набавка се планира ради квалитетнијег обављања свакодневних активности.
4. Набавка лаптоп рачунара - набавка се спроводи ради обављања редовних активности службе туризма.
5. Набавка десктоп рачунара - набавка се спроводи ради обављања редовних активности службе туризма.
6. Тотална станица за потребе службе шумарства - набавка се спроводи ради квалитетнијег обављања редовних активности службе шумарства.
7. Дизел агрегат за објекат у Добри - набавка се спроводи ради обављања редовних активности радне јединице у Добри а због проблема са електричном енергијом.
8. Камере за контролу уласка посетилаца и софтвер за контролу уласка посетилаца - имплементација опреме и софтвера за контролу коришћења НП Ђердап - коришћење заштићеног подручја односно корисници заштићеног подручја, јесу лица која обављају послове или располажу непокретностима и другим стварима на заштићеном подручју, посећује заштићено подручје ради одмора, спорта, рекреације и сличних потреба и на други начин користи заштићено подручје су обвезници наканде за коришћење заштићеног подручја Национални парка Ђердап. У том смислу неопходно је имплементирати пројекат постављања камера



са одговарајућим софтвером и пратећом опремом на магистралним путевима тј.улазним пунктовима у НП Ђердап.

9. Лиценца Office пакета - набавка се спроводи ради обављања редовних активности.
10. Имплементација софтверске и хардверске компоненете за пријем и отпрему дрвних сортимената и лиценце неопходне су за несметан рад Предузећа.
11. Имплементација коришћења биомасе као извор енергије - котлови 2 комада за греејање на биомасу (пелет) и инсталација пратеће опреме и изградња котларнице са димњаком - Основна потреба укључивања извора енергије за свакодневно коришћење у објектима Националног парка Ђердап у Текији и Доњем Милановцу (набавка пећи – котлова, димњака, израда простора за котлове и пратеће опреме инсталације са монажом исте).
12. Обележавање риболовног и ловног подручја услед крађе-дотрајалости итд. - набавка се спроводи ради обављања редовних активности рибочуварске и ловочуварске службе.
13. Активности на обележавању подручја, изградњи и одржавању пешачких стаза и видиковаца - табле - набавка се спроводи ради обављања редовних активности службе туризма. Поправљање информативних, упозоравајућих и промотивних оштећених табли у Парку. Обнављање планинарске маркације планинарских стаза у сарадњи са локалним планинарима, као и одржавање видиковаца и мобилијара на пешачким стазама. Редовно одржавање и чишћење стаза.
14. Постављање табли и нових видиковаца - ради промоције подручја Геопарка Ђердап и Националног парка Ђердап, потребно је посетиоцима пружити нови доживљај простора и то на новим локацијама (Плоче –Мали Штрбац и др.) које је неопхдно адекватно опремити постављањем нових платформи ради бољег угођаја простора а и из разлога безбедности посетилаца
15. Прва фаза изградње меког шумског пута - набавка се спроводи ради обављања редовних активности и у складу са Годишњим планом газдовања шумама у државној својини за 2025.годину и законским прописима који регулишу ову област.
16. Реконструкција тврдог камионског пута - набавка се спроводи ради обављања редовних активности и у складу са Годишњим планом газдовања шумама у државној својини за 2025.годину и законским прописима који регулишу ову област.
17. Набавка услуге израде Основе газдовања шумама за ГЈ Чезава - набавка се спроводи ради обављања редовних активности и у складу са законским прописима који регулишу ову област.
18. Радови на гајењу шума - набавка се спроводи ради обављања редовних активности и у складу са Годишњим планом газдовања шумама у државној својини за 2025.годину и законским прописима који регулишу ову област.

## **8.2 Образложење за започете а нерализоване инвестиције из претходног периода**

У 2024. години планирана су инвестициона улагања која се односе на набавку опреме, набавку нематеријалних улагања (програми, пројекти за изградњу техничка документација), на инвестициона улагања у припреми (пројекти изградње) и инвестициона улагања у изградњу грађевинских објеката. Инвестиције које нису реализоване у 2024. години су оне, код којих је било неопходно најпре обезбедити довољно ликвидних средстава. Шумарство је остварило реализацију у 2024. години свега 57% услед смањене потражње за дрвним сортиментима, тада да је од реализованих средстава покривало текуће трошкове и инвестициона улагања у реконструкцију и изградњу камионских путева, а инвестиција везана за имплементацију софтвера и хардвера за пријем и отпрему дрвних сортимената се одлаже за наредну пословну годину. Из наведених разлога није реализовано ни природно обнављање површина садњом садница, припрема земљишта, пошумљавање садњом садница, набавка садница, чишћење у младим природним састојинама, осветљавање подмлатка ручно због лоших временских услова у периоду када се ови радови могу изводити.

Код инвестиционог улагања за потребе ловства планирана је била набавка трактора, при чему се планирало да се један део финансира из субвенција а други из сопствених средстава. Како субвенције нису остварене, а веће је учешће субвенционисаног дела, предузеће је одустало од наведене инвестиције за 2024.годину. Остала инвестициона улагања су реализована.

## 9 КРИТЕРИЈУМИ ЗА КОРИШЋЕЊЕ СРЕДСТАВА ЗА ПОСЕБНЕ НАМЕНЕ

У складу са Уредбом о утврђивању елемената годишњег програма пословања за 2025. годину, односно трогодишњег програма пословања за период 2025-2027. године јавних предузећа и других облика организовања који обављају делатност од општег интереса („Сл. гласник РС“, број 90/2024), ближе се одређују елементи годишњег програма пословања за 2025. годину, односно трогодишњег програма пословања за период 2025-2027. године јавних предузећа, као и Смерницама за израду годишњег програма пословања за 2025. годину, односно трогодишњег програма пословања за период 2025-2027. године јавних предузећа и других облика организовања који обављају делатност од општег интереса. У делу критеријуми за средства за посебне намене, назначено да се планирају на нивоу планираних за 2024. годину, а могу се планирати и већа ако су оправдани разлози.

Предузеће за 2025. годину расходе за посебне намене планира на следећи начин:

- предузеће не планира издатке по основу спонзорства и донаторства,
- трошкови рекламе и пропаганде планирају се на већем нивоу од планираних за 2024. годину. Средства за потребе рекламе и пропаганде нису мењана у претходних пет година. Многе околности у презентацији парка су промењене, почев од чињенице да су цене рекламног материјала знатно промењене (много веће) па са ограниченим средствима не може се располагати чак ни истом количином материјала као пре пет година. Осим ове околности и друге су присутне попут добијање статуса Ђердап Унеско геопарка и чланства у Унеско Светској и Европској мрежи геопаркова што повлачи неопходност учешћа на међународним обукама и састанцима, са одговарајућим рекламним материјалом. Осим овог предузеће учествује и у другим међународним пројектима за које је неопходан рекламни материјал, као и у рекламирању и презентацији садржаја Парка на домаћем тржишту,
- трошкови репрезентације планирају се на истом нивоу као и 2024. године.

### **Образложење за додатна средства је следеће:**

Заштићена природна добра спадају у најактуелније савремене туристичке дестинације. Потенцијалне користи од туризма у заштићеним подручјима се првенствено односе на заштиту природног и културног наслеђа и економско благостање.

Трошкови рекламе и пропаганде су повећани услед обавеза организације доласка реевалuatorа у 2025. години у циљу очувања статуса УНЕСКО Светског Геопарка Ђердап, као и трошкова организације активности Геопарка Ђердап у 2025. години: формирање Административног савета Геопарка Ђердап, формирање Националног Форума за Геопаркове, обележавање међународног Дана Мајке Земље, обележавање недеље геопаркова (European Geopark Network Week), Међународног дана геодиверзитета, Међународног Дана смењена ризика од катастрофа и др.

У Националном парку „Ђердап“, на релативно малом географском простору, формирао се мозаик вредних природних и културних ресурса од кључног значаја за развој атрактивних туристичких производа, који добијају све већи значај и приоритет у свим плановима развоја. Неопходне су рекламне и пропагандне активности у функцији стварања позитивног имица и представљања Националног парка „Ђердап“ ради бољег позиционирања на туристичком тржишту, као и одрживог развоја. С обзиром на константан пораст броја посетилаца ( у 2023. години 13.197 у 2024. 15.172 посетилаца), неопходно је обезбеђење различитих информативно-пропагандних материјала којим се промовишу туристичке, природне и културне вредности, штампане публикације у већем тиражу, аудио и видео промотивни материјали, рекламни материјали чија је функција промовисање бренда Националног парка „Ђердап“ и Ђердап Унеско геопарка.

Табела бр 81 Средства за посебне намене

Прилог 17.

**СРЕДСТВА ЗА ПОСЕБНЕ НАМЕНЕ**

у динарима

Редни број	Позиција	План 2024. година	Реализација (процена) 2024. година	План 01.01-31.03.2025.	План 01.01-30.06.2025.	План 01.01-30.09.2025.	План 01.01-31.12.2025.
1.	Спонзорство	0	0	0	0	0	0
2.	Донације	0	0	0	0	0	0
3.	Хуманитарне активности	300,000	120,517	50,000	150,000	250,000	300,000
4.	Спортске активности	0	0	0	0	0	0
5.	Репрезентација	995,000	969,755	250,000	520,000	750,000	995,000
6.	Реклама и пропаганда	480,000	420,000	180,000	350,000	450,000	600,000
7.	Остало	0	0	0	0	0	0

Хуманитарна помоћ подразумева бесповратну новчану помоћ физичким и правним лицима, невладиним организацијама за санирање штете изазване елементарним непогодама, вишом силом, тежим болестима и слично.

## 10 ЗАКЉУЧНА РАЗМАТРАЊА

Програм пословања Јавног предузећа „Национални парк Ђердап“ Доњи Милановац, за 2025. годину – урађен је у складу са проценама за израду Програма управљања подручјем Националног парка „Ђердап“ за 2025. годину, Годишњег плана газдовања шумама за 2025. годину и годишњег Програма унапређења рибарства на рибарском подручју Националног парка „Ђердап“ за 2025. годину.

У случају да било који од планираних прихода не буде реализован у планираном износу, смањиће се и реализација активности планираних Програмом пословања Предузећа за 2025. годину. Приоритет у реализацији планираних активности имају активности које су у директној вези са заштитом, очувањем и унапређењем природе и природних вредности.

ЈП „Национални парк Ђердап“  
Доњи Милановац

Број: 5358  
Од 13.12.2024.

Председник Надзорног одбора  
др Милија Булатовић

